CGT-AZOPARDO: ASI COMO EL GOBIERNO TOMO "MEDIDAS HEROICAS PARA CLAUSURAR PUBLICACIONES, QUE TOME IGUALES PARA CONTROLAR PRECIOS"

JUDICIALES: HOY PARO Y PROTESTA • COSTO DE VIDA: EN OCTUBRE 12,7%

MALVINAS: TRIUNFO LATINOAMERICANO SOBRE INGLATERRA

LA ASAMBLEA GENERAL DE LAS NACIONES UNIDAS DIO UN ROTUNDO RESPALDO AL RECLAMO ARGENTINO SOBRE LAS MALVINAS, AL APOYAR LA INICIATIVA DEL BLOQUE LATINOAMERICANO PARA RESTABLECER NEGOCIACIONES QUE RESUELVAN LA CRISIS. NOVENTA VOTOS A FAVOR (ENTRE ELLOS ESTADOS UNIDOS, RUSIA Y CHINA), 12 EN CONTRA Y 52 ABSTENCIONES (EUROPA VOLVIO A DAR LA ESPALDA A LA ARGENTINA, CON LA SOLA EXCEPCION DEL FRANCO Y DECIDIDO APOYO DE ESPAÑA), CIMENTARON EL TRIUNFO DE LA RESOLUCION. AL CONOCERSE LOS RESULTADOS LA ASAMBLEA ESTALLO EN APLAUSOS Y NUMEROSOS DELEGADOS SE LEVANTARON PARA ABRAZAR Y FELICITAR AL CANCILLER ARGENTINO JUAN R. AGUIRRE LANARI.

DESAPARECIDOS: REVELAN DRASTICO RECLAMO DE LA IGLESIA

MATAN GENERAL ESPAÑOL; SEVERA CONDENA PAPAL

POR NUESTROS HEROES

Desfile ante el Arco de Triunfo, en Yapeyú. Bignone asistió al homenaje a caídos en Malvinas.

crónica
FIRME JUNTO AL PUEBLO
Año XIX - Bs. As., Viernes 5 de Noviembre 1982 - Nº 6.290 - $ 10.000

MARIANO MORES: ROBADO Y HERIDO POR ATRACADOR

DUPONT FUE ASESINADO

CONFIRMADO: NO SE CAYO; LO TIRARON

Arriba, el muñeco que simula el cuerpo de Marcelo Dupont es arrojado durante las pruebas que corroboraron que fue asesinado. Al costado, Gregorio Dupont, presenció parte de la pericia y se retiró.

¡VAMOS LACIAR! QUE DESPUES DE LAS 19, DE "MUCHOKI" NO QUEDE NADA

NUEVO Y ESPECTACULAR SHOW EN EL FLAMANTE PALACIO DE LONA

EL CIRCO DEL MUNDO
SHANGRI-LA

INVITADO ESPECIAL
ALFONSO
EL PERRITO DE LA TV Y SUS AMIGOS

MENORES DE 4 AÑOS GRATIS

LIBERTADOR 3900 (PUENTE PACIFICO)

HOY VIERNES: 18 Y 21 Hs. SABADO: 15, 18 Y 21 Hs.

MALVINAS: 90 A FAVOR, 12

HASTA CHILE NOS APOYA EN NUESTRAS JUSTAS DEMANDAS

NACIONES UNIDAS, 4 (AP).— El embajador de Chile, Manuel Trucco, expuso hoy ante la Asamblea General la posición del gobierno de su país en la cuestión de las islas Malvinas y destacó "la sinceridad y convicción con que la delegación argentina ha expresado reiteradamente la voluntad de paz que anima a su gobierno".

El diplomático chileno, al intervenir en el debate sobre el tema de las Malvinas, señaló que "fueron tan graves los hechos" que rodearon ese enfrentamiento armado en el Atlántico Sur, "tan elevadas y penosas las pérdidas sufridas por los combatientes, tan manifiesto el perjuicio producido a las Naciones Unidas, cuyos mecanismos de seguridad colectiva fueron impotentes para detener las hostilidades".

Preciso que esa fue la razón por la cual Chile patrocinó, junto con otros 19 países latinoamericanos, su inclusión en la agenda de esta asamblea y, posteriormente, el proyecto de resolución que está a discusión. Reseñó las reuniones con juntas de los países patrocinantes para dar forma a un proyecto de resolución que "sirva dos propósitos capitales: llegar a una negociación constructiva y contribuir a mantener y reforzar ciertos principios de la carta que jamás deberían ser olvidados

Manifestó seguidamente que ese proyecto contiene cinco aspectos fundamentales:

"1) Enmarca en un contexto jurídico, la cesación de las hostilidades. Aprobada esta resolución, es evidente que ese cese de hostilidades deja de ser 'de facto' para convertirse en 'de jure'.

"2) Afirma la necesidad de que se tomen debidamente en cuenta los intereses de la población de las islas, acatando las resoluciones pertinentes de la Asamblea General.

"3) Establece el claro compromiso de no usar la fuerza o la amenaza del uso de la fuerza en las relaciones internacionales

"4) Pide a las partes que reanuden las negociaciones a fin de encontrar a la mayor brevedad una solución pacífica a la cuestión de las islas Malvinas y solicita al secretario general que emprenda una misión renovada de buenos oficios para tales propósitos.

"5) Procura no prejuzgar sobre las negociaciones mismas.

Subrayó que estos eran aspectos que no debían desestimarse "pues significan pasos claramente políticos".

• Asamblea ONU Aprobó la Moción Pro Argentina

NACIONES UNIDAS, 4 (UPI - AFP).— La Asamblea General de las Naciones Unidas dio esta noche un rotundo apoyo a la iniciativa latinoamericana que pide negociaciones para resolver la crisis de las Malvinas.

Pese a los esfuerzos de última hora de la delegación británica, la asamblea aprobó la resolución por 90 votos a favor, 52 abstenciones y 12 en contra.

Cuando los resultados quedaron registrados en la pizarra electrónica, la Asamblea estalló en aplausos y numerosos delegados se levantaron para abrazar al canciller argentino, Juan Aguirre Lanari.

Aguirre Lanari dijo posteriormente: "mi país está muy agradecido por el firme apoyo recibido de la América Latina. Este esfuerzo en nuestro favor es algo que no olvidaremos. La posición latinoamericana ha sido comprendida por la comunidad internacional y esto nos resulta muy alentador".

Gran Bretaña llegó a la votación con una posición de dureza, luego de anunciar que iba a resistir "todas las presiones" argentinas sobre las Malvinas.

Con ella hicieron causa común en general los países de habla inglesa del Caribe, naciones del Pacífico, de Africa y virtualmente toda Europa occidental, con la excepción de España, que se pronunció con firmeza en favor de la resolución latinoamericana.

La presión británica había comenzado a hacerse sentir durante la tarde y los argentinos y sus aliados notaron que la columna de abstenciones crecía. Sorprendió especialmente el cambio de Italia en favor de la abstención, ya que Argentina contaba con el apoyo de esa nación.

Por otra parte, el súbito cambio de Francia, que anunció su abstención, también decidió la posición final de varios países africanos, especialmente ex colonias francesas.

Medios latinoamericanos dijeron que la definición francesa se debió en parte a la presión ejercida directamente en París por la primera ministra británica, Margaret Thatcher, que viajó allí para discutir cuestiones económicas de la mancomunidad británica.

Los latinoamericanos estimaron que Francia, que está interesada en los aportes británicos al Mercado Común Europeo, decidió adoptar una posición más conciliatoria hacia Londres.

Esta tarde, las delegaciones latinoamericanas reanudaron sus esfuerzos en la asamblea y se vio muy activos a los mexicanos, nicaraguenses, peruanos y venezolanos, además de los argentinos.

El Reino Unido votó contra la resolución que fue presentada por Argentina y 19 países latinoamericanos. EE.UU., la URSS y China votaron a favor del texto. Mientras que Francia, Italia y la mayoría de los países de la comunidad europea y los países nórdicos se abstenían.

El embajador panameño, Carlos Ozores, puntualizó que "los imperios coloniales se resisten en forma contumaz a desaparecer" y que eso es lo que está haciendo Gran Bretaña. También dijo que la actitud británica, que incluye un bloqueo naval en aguas argentinas, no solo viola disposiciones de las Naciones Unidas sino también del Tratado Interamericano de Asistencia Recíproca.

• TEXTO DE LA RESOLUCION

El texto de la resolución de la Asamblea General de la ONU sobre las Malvinas invita al secretario general de dicha organización a iniciar una misión de buenos oficios para ayudar a la Argentina y Gran Bretaña a encontrar una solución pacífica al conflicto de las Malvinas.

El texto es el siguiente:

"La asamblea general, tras haber examinado la cuestión de las islas Falkland (Malvinas), consciente de que el mantenimiento de situaciones coloniales es incompatible con la idea de paz universal de las Naciones Unidas, y recordando sus resoluciones 1514 (XV) del primero de diciembre de 1960, 2.065 (XX) del 6 de diciembre de 1965; 3.160 (XXVIII) del 14 de di-

España: "Son Herencia del Virreinato"

NACIONES UNIDAS, 4 (UPI).— España, refutando con énfasis a Gran Bretaña, dijo hoy que cuando Argentina heredó la jurisdicción territorial del que había sido el Virreinato del Río de la Plata, "las islas Malvinas quedaron automáticamente incluidas en ese territorio".

El embajador de España, Jaime de Piniés, apoyó en la Asamblea General de las Naciones Unidas el proyecto de resolución latinoamericano que pide una solución negociada a la crisis.

También destacó De Piniés que la comunidad internacional reconoció la soberanía argentina sobre las Malvinas, incluyendo a "Inglaterra que reconoció la independencia argentina en 1825. Ni España había abandonado su soberanía sobre las islas ni Argentina renunció nunca a esa soberanía".

También refutó las afirmaciones británicas sobre el descubrimiento de las islas, diciendo que fueron descubiertas en el año 1520 por el español Esteban Gómez y ya figuraron en las cartas náuticas españolas de 1522.

De Piniés hizo un análisis de los reclamos argentinos y de las resoluciones de las Naciones Unidas, señalando la importancia que se da al principio del mantenimiento de la integridad territorial.

Destacó el español que en el caso de las Malvinas la "pretendida autodeterminación "de sus habitantes" podría utilizarse para perpetuar una situación colonial a la que es preciso poner fin".

La "soberanía argentina sobre las Malvinas se sustenta en claros antecedentes históricos y en sólidas bases jurídicas", afirmó a su vez en un virulento discurso antibritánico el representante panameño, Carlos Ozores.

Al referirse a la imposición y mantenimiento por Gran Bretaña de una zona de protección en aguas territoriales argentinas se preguntó: ¿"Es que algunos miembros permanentes del consejo de seguridad decidieron por sí y ante sí que, además de su cada vez más cuestionado derecho de veto, gozan de impunidad para actuar al margen de la carta y por encima del propio consejo"?

BOLIVIA: EN DOLARES, NO

LA PAZ, 4 (EFE).— El gobierno de Bolivia decidió eliminar desde hoy al dólar norteamericano de todas las operaciones económico-financieras en este país, con el propósito de lograr la recuperación de sus sectores productivos, afirmó el ministro de Finanzas del régimen constitucional, Ernesto Aranibar.

El decreto supremo respectivo establece que las deudas contraídas hasta la fecha en dólares, deben pagarse en pesos bolivianos a un cambio de 145,40 pesos la unidad de la moneda norteamericana.

La medida comprende todas las obligaciones de plazo vencidas emergentes de las operaciones ,contratos y servicios de créditos bancarios y privados contraídos en moneda extranjera.

El ministro subrayó que la medida tiene el objetivo de eliminar al dólar del sistema económico boliviano, que fue afectado los últimos dos años por un afán especulativo de la moneda norteamericana que la ubicó en cotizaciones irreales que repercutieron en el desarrollo nacional y en el precio de los artículos de consumo e inflación.

En marzo pasado, el gobierno militar encabezado por el general Celso Torrelio aprobó un cambio flotante del dólar que ha provocado una inflación aproximada del 1.000%.

NICARAGUA: "EMERGENCIA"

MANAGUA, 4 (AP).— Cinco provincias nicaraguenses del Norte, fronterizas con Honduras fueron declaradas esta tarde "zona de emergencia militar".

El decreto de la Junta de Gobierno, leído esta tarde por el coordinador de la misma, comandante Daniel Ortega Saavedra, prorroga también el estado de emergencia, que rige ya en el país, hasta el 30 de mayo de 1983.

Las medidas fueron tomadas, según la Junta de Gobierno "para mantener el orden, la seguridad de la población, y la integridad territorial en la zona fronteriza, de manera que se garantice la defensa de la Nación".

Las cinco provincias declaradas "zona de emergencia militar" son Chinandega, Nueva Segovia, Jinoteca, Madriz y Zelaya, todas fronterizas con Honduras.

Según el decreto, las autoridades militares de dichas provincias "podrán dictar todas las ordenanzas, reglamentos y disposiciones que fueran necesarias para mantener el orden y la seguridad en ellas".

• POSTERGAN MANIOBRAS

WASHINGTON, 4 (AP).— En fuentes oficiales se dijo que las maniobras militares norteamericanas con Honduras han sido postergadas por un mes durante el cual se estudiará la posibilidad de reducir su extensión.

BOICOT HOLANDES AL REGIMEN DE POLONIA

UTRECHT, Holanda, 4 (AFP-DPA).— Los 40.000 miembros del Sindicato holandés de Correos y Comunicaciones boicotearán el próximo 10 de noviembre el tráfico postal entre Polonia y Holanda.

En esa forma el sindicato holandés entiende dar una respuesta al llamado hecho por el sindicato internacional del sector para protestar contra la disolución del sindicato polaco Solidaridad.

Los dirigentes sindicales holandeses del sector transporte decidirán el próximo lunes si participarán o no en el boicot del transporte automovilístico, naval y aéreo procedente y con destino hacia Polonia.

En tanto, una emisora clandestina de la prohibida confederación sindical autónoma polaca, Solidaridad, fue descubierta en Gdansk por la policía, difundió hoy la televisión polaca en Versovia.

Israel Radicará Medio Millón de Judíos en Zonas Arabes Ocupadas

TEL AVIV, 4 (UPI-AFP).— Israel sigue adelante sus planes para establecer medio millón de judíos en la ocupada margen occidental del Jordán antes de que concluya la década y un millón más para el cambio de siglo, no obstante la oposición del presidente Reagan.

El viceprimer ministro David Levy afirmó que los cías de los campos de casas rodantes provisionales y los acarreos de agua a las colonias judías en la margen occidental habían terminado.

Además el gobierno ha solicitado 15 millones de dólares extras para ser añadidos al presupuesto de este año para ser invertidos en nuevas colonias y ampliar las ya existentes.

"El plan de colonias (Mattityahu) Droubles iniciado en 1977 está ampliamente cubierto", dijo Zerev Ben Youssef, vocero de la división de colonias de la Organización Sionista Mundial, la que encabeza Droubles.

Por su parte, el gobierno norteamericano protestó en términos particularmente enérgicos contra una decisión de las autoridades israelíes de construir 5 nuevas implantaciones judías en Cisjordania.

Esta decisión, anunciada el miércoles por el gobierno israelí, fue considerada como "extremadamente inconveniente", subrayó un vocero del Departamento de Estado, Allan Romberg.

crónica EN EL MUNDO

BUENOS IMPUESTOS PARA LA MALA VIDA

ESTOCOLMO, 4 (UPI).— La prostitución es una empresa privada gravable, dictaminó recientemente un alto tribunal sueco, obligando a las damas de la noche a llevar una contabilidad estricta de sus negocios.

"¿Qué quieren que hagamos? ¿Dar recibos?", fue la reacción de una de las mujeres, que pidió no ser identificada, en una corta callejuela de la zona comercial de Estocolmo notoria por sus prostitutas.

• EMBOSCADA

MANILA, 4 (AFP).— Veinte civiles y militares de una comisión de investigación fueron prácticamente exterminados en Filipinas en una emboscada que tendieron rebeldes comunistas, quienes mataron a 17 e hirieron a 3 de sus miembros.

• DESNUDOS

SAN JOSE, Estados Unidos, 4 (UPI).— Unas 100 entusiastas espectadoras recibieron con aplausos y elogios el primer espectáculo de desnudos masculinos del Estado de California.

Más de 100 oficinistas, empleadas de banco, madres de familia y jovencitas casaderas colmaron el teatro "Pink Poodle" para ver a las estrellas del lugar, rebautizados con nombres como "Zorro", "Rocky" y "Excitante nocturno" se quitaban todas sus ropas para complacerlas.

CONTRA Y 52 ABSTENCIONES

● Los Piratas Deberán Negociar y "Descolonizar"

ciembre de 1973 y 31/49 del primero de diciembre de 1978..."

"Recordando también las resoluciones 502 (1982) y 505 (1982) del Consejo de Seguridad del tres de abril y 26 de Mayo de 1982, respectivamente, y teniendo en cuenta de la existencia de un cese de hecho de hostilidades en el Atlántico Sur y de la intención manifestada por las partes de considerar el interés de la población de las islas Falkland (Malvinas) conforme a lo dispuesto por la Asamblea General en sus resoluciones 2.065 (XX) y 3.160 (XXVIII)".

"Reafirmando también los principios de la carta de la ONU relativos al no recurso a la fuerza o a la amenaza de la fuerza en las relaciones internacionales y al arreglo pacífico de diferendos internacionales".

"1. (La asamblea general) insta a los gobiernos de Argentina y del Reino Unido de Gran Bretaña y de Irlanda del Norte a que reanuden las negociaciones para encontrar en el más breve plazo una solución pacífica al conflicto de la soberanía en el asunto de las Falkland (Malvinas)".

"2. Invita al secretario general de la ONU a que inicie una nueva misión de buenos oficios tomando como base la presente resolución para ayudar a las partes a satisfacer el pedido formulado en el párrafo 1, tomando para ello las medidas apropiadas".

"3. Ruega al secretario general a que presente ante la asamblea general, en su 38° sesión un informe sobre los adelantos logrados en la aplicación de la presente resolución".

"4. Decide inscribir en el orden del día provisional de su 38° sesión el punto titulado cuestión de las islas Falkland (Malvinas)".

● SIEMPRE SERAN PIRATAS

Gran Bretaña anunció hoy antes de la votación que "resistirá" toda presión argentina sobre las Malvinas y que no está dispuesta a negociar dentro de los términos de la resolución presentada por la América latina ante la ONU.

El embajador británico, sir John Thomson, dijo ante la asamblea general que Argentina ha insistido en mantener abierta la opción de renovar las hostilidades sobre las islas Malvinas. Al explicar que votaría en contra de la resolución latinoamericana, señaló que "es significativo que aunque los argentinos se vieron obligados, bajo presión, a aceptar enmiendas a la resolución, aún no estaban preparados a comprometerse incluso a una cesación definitiva de hostilidades. Insisten en mantener abierta la opción".

"Mi delegación votará para indicar que resistiremos cualquier presión renovada de la Argentina sobre las islas Malvinas", dijo Thomson y señaló que el proyecto latinoamericano no reconoce suficientemente los intereses de los pobladores de las islas.

● PREOCUPACION LATINOAMERICANA

Los países latinoamericanos ven con la mayor intranquilidad la existencia de una base militar en las Malvinas "con más de 4.000 hombres equipados con el más sofisticado armamento bélico", dijo hoy el embajador del Perú, Celso Pastor de la Torre.

● DENUNCIA ARGENTINA

WASHINGTON, 4 (UPI).— Argentina denunció hoy en la XX Reunión de Consulta de Cancilleres Americanos 21 presuntos actos de hostigamiento de Gran Bretaña en la llamada "zona de protección" en torno a las islas Malvinas.

La nota abarca supuestos actos ocurridos del 21 de setiembre al 7 de octubre del año en curso. La denuncia fue dirigida por el embajador argentino en la OEA Raúl Quijano al presidente de la reunión de consulta Raúl Falconi, embajador del Ecuador.

Argentina envía periódicamente a la mencionada reunión de consulta denuncias sobre los presuntos actos de hostigamiento y violaciones de las fuerzas británicas desde el fin del conflicto armado, el pasado 14 de junio.

MITTERRAND AL SERVICIO DE LA THATCHER: "SE ABSTIENE"

PARIS, 4 (AP).— La primera ministra británica Margaret Thatcher expresó hoy su gratitud al presidente francés Francois Mitterrand por la decisión de su gobierno de abstenerse en una votación sobre las islas Malvinas en las Naciones Unidas.

La señora Thatcher agradeció la decisión durante una reunión de una hora sostenida con Mitterrand en el Palacio del Eliseo, dijo el vocero presidencial Michel Vauzelle.

La reunión marcó el comienzo de una cumbre franco-británica de dos días en que, según se cree, ambos dirigentes hablarán sobre las contribuciones británicas al presupuesto del Mercado Común y sobre el debate de las Naciones Unidas en torno a las Malvinas.

Poco después de la llegada de la señora Thatcher hoy, la Cancillería francesa anunció que Francia se abstendría en una votación de la Asamblea General sobre una resolución auspiciada por la Argentina, que insta a entablar negociaciones para dirimir la cuestión de la soberanía de las islas Malvinas.

● CONTRA LOS YANQUIS

LONDRES, 4 (UPI-AFP).— El gobierno criticó hoy acerbamente a Estados Unidos y otros países que respaldan la resolución favorable a la Argentina que se debate en las Naciones Unidas que pide a ambos países que reanuden las negociaciones sobre el futuro de las islas Malvinas, y dijo que eso "les daría poco crédito".

El secretario de Relaciones Exteriores, Francis Pym, hablando en el Parlamento sobre la resolución que se discute en Nueva York, dijo:

"La votación podría ir en contra de nosotros en las Naciones Unidas, pero ese resultado les daría poco crédito a los que tienen poca memoria".

Refiriéndose específicamente a la actitud de Estados Unidos de respaldar la resolución argentina, dijo: "Lamentamos la decisión que tomaron".

El proyecto de resolución de las Naciones Unidas referente a las Malvinas es "absolutamente inaceptable", estimó hoy el canciller británico, Francis Pym,

"No podemos aceptar una demanda de negociación sobre la soberanía (en las Malvinas), después de una agresión cuyo objetivo era forzar una salida mediante una invasión".

"Ya sabemos qué entienden los argentinos por negociación: una discusión sobre la manera de transmitirles lo más rápidamente posible la soberanía (de las islas)", agregó Francis Pym.

Radical Vanoli: "No fue un Capricho Militar"

El secretario coordinador de la Multipartidaria, Enrique Vanoli, afirmó que "el mundo sabe hoy que Malvinas no es un capricho militar, como Gran Bretaña quiere hacer creer, sino que se ha convertido en una causa latinoamericana".

Vanoli formuló tal apreciación al regresar al país desde la sede de las Naciones Unidas, donde, en representación de los cinco partidos políticos que integran la Multipartidaria, llevó una nota pidiendo al cuerpo el reconocimiento de la soberanía argentina sobre las Malvinas, la que entregó al secretario general de la ONU, Javier Pérez de Cuellar.

Afirmó Vanoli que muchos países se volcaron a favor de la Argentina al informarse "que cinco partidos políticos, que representan el 80 % de los votos en las últimas elecciones, se presentan y dicen que Malvinas es una causa nacional, y no de los militares".

Agregó que "el hecho influyó porque ellos saben que uno de esos cinco partidos va a ejercer el futuro gobierno constitucional de la Argentina".

En declaraciones formuladas en el Aeropuerto Internacional de Ezeiza, Vanoli, quien además es secretario político del Comité Nacional de la Unión Cívica Radical (UCR), hizo referencia asimismo a las entrevistas que mantuvo en la Unión con Thomas Enders, secretario adjunto de Estado para Asuntos Interamericanos, y con la embajadora de los Estados Unidos ante la ONU, Jeanne J. Kirkpatrick.

Manifestó que la señora Kirkpatrick "se manifestó muy partidaria del proyecto de México (de que Argentina y Gran Bretaña reanuden negociaciones sobre la soberanía de Malvinas); había algunas objeciones.

● AUDIOVISUAL

Un audiovisual —único por su conformación— titulado "Crónica de las islas Malvinas" será presentado hoy a las 20, en el Ideal Concert, calle Suipacha 384. Se trata de un trabajo realizado bajo la responsabilidad profesional del periodista radial Orlando de Córdoba y la colaboración del Instituto de Estudios Históricos Navales, con el asesoramiento del Archivo Histórico Salesiano y el Instituto de Investigaciones Históricas Tierra del Fuego. Concretamente, constituye "una forma de reafirmación de nuestros derechos sobre las islas Malvinas

TERRORISMO: ANTICRISTIANO

España: Dura Condena Papal al Asesinato de un Alto Jefe Militar

MADRID, 4 (AFP).— La enérgica voz del Papa Juan Pablo II se levantó hoy en Toledo para condenar al terrorismo, pocas horas después de que un comando asesinara friamente, en las puertas de Madrid, al general de división Víctor Lago Román, sumándose a la unánime condena de la clase política española.

El terrorismo "no es camino de problemas humanos, además de ser siempre anticristiano", dijo el Sumo Pontífice en un pasaje no previsto en su discurso inicial y que fue el más aplaudido por los 100.000 fieles reunidos en Toledo, centro de diálogo y de convivencia de gentes de razas y religiones diferentes.

El atentado se produjo pocas horas después que el Papa dijera a la juventud española en el estadio Bernabeu de Madrid que "el joven cristiano no buscará métodos de acción que le lleven a la espiral del terrorismo", pues ésta "le hundiría en el mismo o mayor mal que critica y desprecia".

En todo caso, el asesinato del alto y prestigioso oficial tiende a poner en jaque el ordenamiento basado en "el don precioso de la libertad, participación y respeto de los derechos humanos dentro de la pluraridad de opciones legítimas y del debido respeto entre ellas", que el Sumo Pontífice pregonó ante el rey Juan Carlos y todo el personal político español reunido el martes pasado en el palacio de Oriente.

La quinta jornada pastoral del Papa en España se distribuyó entre Guadalupe, Toledo y Segovia y estuvo dominada, desde el punto de vista estrictamente religioso, por la figura de San Juan de la Cruz, gloria de la espiritualidad y las letras españolas del Siglo de Oro, por la que Juan Pablo II profesa especial devoción y a la que le ha dedicado su tesis de doctorado.

Tras haber rendido homenaje a la Virgen de Guadalupe en esa atractiva ciudad extremeña —y haber recordado su vocación misionera ilustrada en México y toda Hispanoamérica— el Papa Juan Pablo II se trasladó en helicóptero a Toledo.

Su homilía allí, que el Papa abrevió considerablemente, resultó interesante sobre todo por los agregados que hizo a último momento: no solo sobre el terrorismo, sino también sobre los mozárabes, los cristianos de España que conservaron su fe bajo la dominación musulmana y que dejaron una huella profunda en esta ciudad básicamente medieval, que conserva intacto su aspecto oriental.

"Los mozárabes —actualmente 695 familias extendidas por toda España"encuentran en esta ciudad imperial a su ilustre comunidad— dijo el Papa en este arzobispado primado de España y antigua capital del reino visigótico.

Entre los asistentes a la misa celebrada en Toledo se destacó la presencia de la viuda del ex jefe del Estado español, Carmen Polo de Franco, de su hija la marquesa de Villaverde y del duque de Cádiz, que fueron aplaudidos por una parte de la asistencia antes de que pudieran retirarse bajo custodia, a bordo de un automóvil.

En Segovia, junto al admirable acueducto construido bajo el imperio romano, el Sumo Pontífice abordó el tema de "Dios y la fe en la vida del hombre moderno", pero la etapa —que duró en total menos de cuatro horas— estuvo centrada en la figura de San Juan de la Cruz.

El Sumo Pontífice, que regresó en helicóptero a Madrid para pasar la noche en la Nunciatura Apostólica, se trasladará mañana a Sevilla y Granada.

Volvió a Oir: ¡Fue el Papa!

PALAMOS, 4 (AFP).— Un sordo de 60 años, Mario Guglielmonis, afirmó hoy aquí haber recobrado la audición en su oreja derecha mientras miraba por televisión la retransmisión de la misa celebrada por el Papa Juan Pablo II el lunes pasado en Alba de Tormes, provincia de Salamanca.

Nacido en Letonia e instalado en España desde hace 28 años, Guglielmonis, que vive en Palamos, provincia de Gerona, estaba completamente sordo de su oreja derecha desde hacía cinco años.

Millares de españoles saludaron el paso del "Papamóvil" por las callejuelas de la imperial Toledo (Rad. UPI).

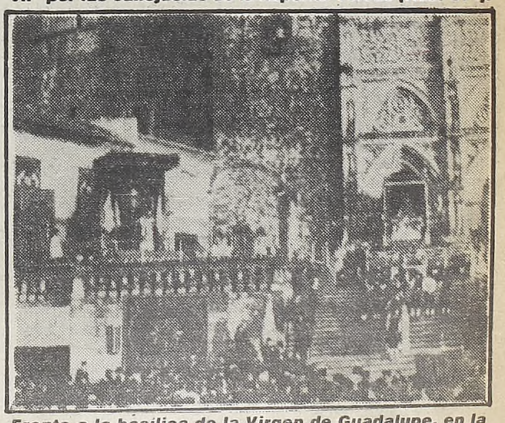

Frente a la basílica de la Virgen de Guadalupe, en la ciudad de ese nombre, reza Juan Pablo II (Rad. UPI).

BIGNONE: "SIEMPRE HAY POSIBILIDADES" DE HACER ENTREGA DEL PODER ANTES

Se Pueden Adelantar las Elecciones

MID DENUNCIA UNA "ACTITUD DESLEAL"

El Movimiento de Integración y Desarrollo (MID) denunció en la justicia electoral que una corriente interna del radicalismo utiliza en forma "engañosa" siglas similares a la partidaria en un hecho que se considera "desleal", se informó en Tribunales.

La denuncia fue formulada por los apoderados nacionales del Movimiento de Integración y Desarrollo, Francisco M. D'Hara y Bernardo Sofovich y se requiere que si "es necesario con el uso de la fuerza pública" se impida que la corriente del alfonsinismo denominada "Secretaría Nacional del Movimiento Nacional y Desarrollo" continúe utilizando esas siglas distintivas.

En la demanda se consigna que el 6 de diciembre último se realizó una asamblea del MID, oportunidad en que fueron expulsados del partido los dirigentes Alfredo Allende, Miguel Caballero Alvarez, Arnoldo Lerner, Melchor Posse y Bernardo Rudoy por "inconducta partidaria".

Aseguró ayer el presidente Reynaldo Bignone que "siempre hay posibilidades" de adelantar la entrega del poder, censuró "la falta de moderación" por parte de "algunos sectores de la civilidad" y admitió la existencia de "minúsculos grupos" que pretenden desestabilizar el proceso institucionalizador.

Recordó que "el compromiso asumido por las Fuerzas Armadas es la institucionalización definitiva del país, a más tardar en los primeros meses de 1984", al tiempo que expresó su optimismo por los resultados de las deliberaciones de la Asamblea General de las Naciones Unidas que considera el tema de las Malvinas.

Bignone presidió en la víspera la inauguración de un monumento a los caídos en el conflicto bélico del Atlántico Sur, erigido en la ciudad correntina de Yapeyú, y al regresar a esta capital mantuvo un breve diálogo con los periodistas que lo aguardaban en el Aeroparque Metropolitano.

Preguntado acerca de "si percibía la existencia de grupos o sectores que pretenden desestabilizar el proceso", el presidente respondió: "Si le dijera que no, creo que me estaría engañando a mí mismo. Temo que sí, pero creo que el denominador común, que la tónica general es, realmente, no solamente de querer la institucionalización, sino de quererla en la forma en que la pretendemos llevar, que es en armonía, en convivencia, con moderación".

"Eso no quiere decir —agregó— que no haya minúsculos grupos que siempre los hay, que tengan otros fines, que busquen otras cosas, que usen otros medios y, lógicamente, en algún momento el gobierno también tiene que apelar a los medios que tiene a su alcance por ser poder de facto, para tratar de recorrer el camino en la forma que se ha propuesto recorrerlo".

En cuanto a si advierte un tono agresivo por parte de los sectores políticos, Bignone dijo: "No, yo diría que percibo el tono que tiene normalmente una tribuna pública, una tribuna política. No nos olvidemos que la etapa que estamos viviendo del proceso de institucionalización es la etapa donde las líneas internas de cada partido están pugnando democráticamente por prevalecer.

"Esto hace —agregó— que la tribuna pública tenga un determinado tono, que yo creo que no debe alarmarnos y lo considero absolutamente natural".

● EN YAPEYU

YAPEYU, 4 (De nuestro corresponsal).— Admitió el presidente Bignone que "siempre hay posibilidades" de adelantar la entrega del poder y afirmó que "lo que más me preocupa, como mandatario, es concluir la obra de institucionalización definitiva del país, con la moderación y las normas de convivencia que el gobierno se ha propuesto llevar adelante para el bien de la patria".

Puntualizó que la posibilidad (de adelantar la entrega del poder) se podrá concretar según sea el desenvolvimiento de los acontecimientos, las opiniones que se vayan recogiendo y las conclusiones de qué es lo más conveniente para que el fruto que logremos sea terminante y duradero".

En tal sentido, indicó que "no es cuestión que por un problema de forma, por un problema de meses o días, el andamiaje no sea lo suficientemente sólido como lo esperamos".

Ante otra pregunta, Bignone respondió que "lamentablemente, debemos reconocer que hubo alguna falta de moderación por parte de algún sector de la civilidad, pero como dije en alguna oportunidad, al gobierno no le va a faltar carácter, energía ni fuerza para poner en la moderación a aquellos que no quieran entender que el único camino para el gran triunfo argentino es la institucionalización, la convivencia y la moderación".

Dijo después que esperaba "que esto lo comprendamos todos y que juntos recorramos ese camino para lograr el futuro que anhelamos".

Señaló que la inauguración del monumento se realizó "coincidiendo con el día en que en las Naciones Unidas se está continuando la batalla de las Malvinas con muy buenas perspectivas para la Argentina. Teniendo delante de uno madres y padres que han perdido a sus hijos, esposas que han perdido a sus maridos, y que no se les ve ni en los ojos, ni en la voz la más mínima queja, realmente da fuerza, da valor, da coraje para seguir adelante y acometer cualquier empresa que tengamos que acometer".

En cuanto a la Asamblea de la ONU, dijo que "Latinoamérica va a tener una votación favorable y esto ya de por sí es un triunfo. El hecho que podamos decir la causa de Latinoamérica, ya solo eso es un triunfo y hace que este día 4 de noviembre sea memorable".

JUSTICIALISTAS: NO, A DIGITACION

LA PLATA, 4 (De nuestro corresponsal).— Al solo efecto de reclamar fichas de afiliación, dirigentes justicialistas de la provincia de Buenos Aires constituyeron la "Línea de Conducta Doctrinaria" para ir contra toda digitación de candidatos dentro de ese movimiento.

● DECLARACION

En una declaración los dirigentes cuestionaron al veedor judicial designado por la justicia electoral provincial, doctor Adolfo González Etcheverry, quien transgrediendo "la carta orgánica justicialista bonaerense, exige la información de líneas internas para entregar fichas de afiliación".

Señalaron que González Etcheverry, con ese procedimiento y el aval que para ello le han dado "la Junta Reorganizadora bonaerense del justicialismo, el Consejo Nacional y el doctor René Orsi, apoderado partidario, impide a las unidades básicas y centros de afiliación diseminados en el ámbito provincial, iniciar las tareas de afiliación".

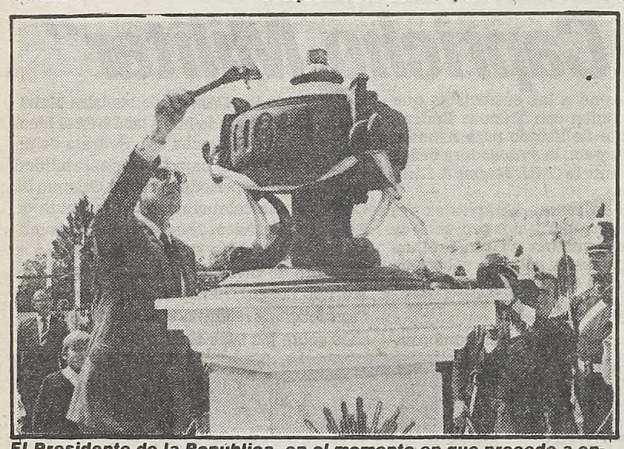

El Presidente de la República, en el momento en que procede a encender la lámpara votiva del Monumento a los Caídos, en Yapeyú.

YAPEYU: INAUGURARON MONUMENTO A SOLDADOS CAIDOS EN MALVINAS

CORRIENTES, 4 (De nuestro corresponsal).— El presidente Reynaldo Bignone inauguró en la localidad de Yapeyú, cuna del general San Martín, el monumento en homenaje a los correntinos caídos en la guerra por la recuperación de la soberanía argentina en las islas Malvinas.

La ceremonia se cumplió en el "Campo de la Gloria", a unos 300 metros del templete que guarda los restos de la casa natal del "Gran Capitán", ante la presencia de diplomáticos de países latinoamericanos que se solidarizaron con la Argentina durante el reciente enfrentamiento en el Atlántico Sur. También se encontraban presentes, entre otras autoridades, el gobernador de la provincia de Corrientes, general (R) Alberto Pita y los de Santa Fe, Chaco, Formosa y Entre Ríos.

Asistieron asimismo a la ceremonia el comandante del II Cuerpo de Ejército, con asiento en Rosario, general de división Alfredo Espósito, el intendente municipal de Yapeyú, Francisco Maiques y representantes del clero.

Durante el acto fueron descubiertas varias placas alusivas, la principal de las cuales reza: "Homenaje del pueblo y gobierno de la provincia a los heróicos soldados de la tierra del general San Martín, caídos en la batalla por la reivindicación de nuestra soberanía en las islas Malvinas y del Atlántico Sur, y testimonio de permanente recordación a las futuras generaciones de una obra que debe ser concluida". Otra placa lleva los nombres de 59 integrantes del Ejército Argentino, todos ellos pertenecientes a unidades de la Guarnición Corrientes, que cayeron en las Malvinas.

El gobernador correntino, Juan Pita, afirmó en el único discurso pronunciado durante la ceremonia que "con la emoción y el compromiso de ciudadano, de soldado y de gobernante, ofrezco en nombre de Corrientes para el país este monumento que señalará el permanente recuerdo a los caídos en las Malvinas". La estatua es un arco de triunfo trunco que será concluído cuando la Argentina ejerza nuevamente su soberanía en las islas Malvinas.

Primera Fiesta de la Tradición en Plaza de los Dos Congresos

En la Plaza de los dos Congresos y con la presencia del intendente de la Ciudad de Buenos Aires, doctor Guillermo del Cioppo y altas autoridades municipales, será inaugurada mañana, a las 9, la primera Fiesta Nacional de la Tradición.

En la ocasión, luego de efectuarse una invocación religiosa y bendición de la imagen de la Virgen de Luján que posteriormente será entronizada en el Tiro Federal "General San Martín", sede de la fiesta, se referirán a la celebración el presidente de la Fundación Artes y Ciencias de la Tradición, señor Marcelo Mendieta, el secretario de Gobierno de la comuna capitalina, señor Tito Anchieri y, finalmente, el doctor Del Cioppo.

En el marco de esta primera Fiesta Nacional de la Tradición será habilitada, asimismo, la "Expo San Martín '82" en el Tiro Federal de San Martín, hacia donde se dirigirán, después de la ceremonia en la Plaza de los dos Congresos, 150 jinetes de distintos centros tradicionalistas bonaerenses cumpliendo así la Marcha de la Tradición.

La habilitación de la "Expo San Martín" '82 contará, a su vez, con la asistencia del ministro de Educación de la provincia, doctor Gerardo Ancarola, quien concurrirá en representación del gobernador señor Jorge Aguado, y del subsecretario de Cultura bonaerense, señor José Edmundo Clemente, quien tendrá a su cargo la disertación de apertura de la exposición, la primera de su tipo en San Martín.

Alfonsín: "Si hay Golpe, se van a Encontrar con Tierra Arrasada"

El dirigente Radical Raúl Alfonsín advirtió ayer que **"si los señores del poder financiero intentan interrumpir el proceso democrático no van a encontrarse con una huelga, sino con tierra arrasada, porque paralizaremos la República".**

● CANDIDATURAS NO

Alfonsín habló anoche ante unas 4.000 personas frente al Ateneo "Adolfo Guemes" del Movimiento de Renovación y Cambio de la UCR, en el barrio de Flores, donde dijo que "no es este tiempo de la República el apropiado para andar pensando en candidaturas ni elecciones que todavía no hemos ganado".

Alfonsín señaló que "los argentinos vamos a poner de pie otra vez a este país, porque no nos hemos amariconado", exigiendo solamente que "nos dejen volver a ser, como ya lo fuimos antes".

El dirigente descartó toda posibilidad de reforma constitucional "que deje a los militares como tutores del pueblo", y destacó que "desde 1810 hasta la fecha, nadie le hizo tanto daño a la República como el equipo económico que hizo planes para destruir".

● REVOLUCION INDUSTRIAL

En el terreno económico Alfonsín invitó a realizar "una nueva revolución industrial" e invitó a formar "la alianza de la democracia con la industria, contra el sector financiero".

ACTO DEL JUSTICIALISMO EN MORON, HABLARAN BITTEL, MIGUEL Y UBALDINI

Diversas agrupaciones peronistas nucleadas en la zona Oeste del Gran Buenos Aires realizarán esta tarde a partir de las 19 un acto partidario en el estadio del Deportivo Morón. La cita es en Almirante Brown y La Roche de la citada ciudad y en el transcurso de la concentración harán uso de la palabra el vicepresidente del Justicialismo en uso de la presidencia Deolindo Felipe Bittel, el titular de las 62 Organizaciones, Lorenzo Miguel y Saúl Ubaldini de la CGT-Brasil.

● LINEA ORTODOXA

También hoy a partir de las 20 en Córdoba 2354 de esta Capital se inaugurará un local partidario de la denominada "Línea Ortodoxa Justicialista" que preside el doctor Alberto Ottalagano, quien hará uso de la palabra al dejar inaugurada la nueva sede de ese sector partidario.

DE LA RUA ANALIZO LA SITUACION SOCIAL EN EL PARTIDO DE QUILMES

"No se puede en nombre de la democracia realizar actos por decreto que expresen lo contrario como la clausura de los diversos medios periodísticos", así lo expresó el doctor Fernando De la Rúa al concluir su recorrida por el partido de Quilmes.

Los gestos de solidaridad recibidos en las bibliotecas, escuelas y villas de emergencia, llevaron al dirigente radical a un honesto análisis de la situación social por la que atraviesa el país como consecuencia del empobrecimiento general y el deterioro del salario real.

El desempleo y como consecuencia la falta de acceso a los alimentos básicos y medicamentos y la deserción escolar son los temas que preocupan al dirigente de la UCR como prioritarios, junto con el restablecimiento de la democracia el cual es inexorable y preocupa que puedan amenazarlo.

La Postura Oficial Para la Concertación no Será Conocida Totalmente por el Sector Público

SOLO SE DARAN "ALGUNAS BASES"

Las bases para la concertación con los sectores civiles no serán dadas a conocer públicamente, según se desprende de declaraciones formuladas anoche por una alta fuente castrense.

El informante señaló que solamente el mensaje de la Junta al Ejecutivo, que acompañará dichas bases, será difundido al público, pero que el gobierno del presidente Reynaldo Bignone podrá dar a publicidad algunas de esas bases **"si así lo considera conveniente".**

Las bases serán consideradas por un equipo interfuerzas que será **"un primer escalón de rápido trámite"**, añadió

Luego de ser analizadas por los secretarios generales, las bases serán consideradas por la Junta Militar, posiblemente la semana próxima y "antes de fin de mes, de ser posible la próxima semana, se daría a conocer el mensaje de traspaso de las bases para la concertación por parte de la Junta Militar al Poder Ejecutivo"

"Por su parte —acotó la fuente— el Poder Ejecutivo Nacional daría a conocer si así estima conveniente, algunos aspectos de lo que se tratará con todos los sectores del quehacer nacional".

Asimismo, reconoció que la participación de la Iglesia Católica en la concertación podría decidir a algunos partidos a integrarse a la misma y en cuanto a éstos, dijo que si algunos no se avenían a concertar, se haría con otros.

Refirmó luego que todo el diálogo se hará a través del Poder Ejecutivo y ningún tema quedará reservado para las Fuerzas Armadas.

● **RESOLUCION**

La Junta Militar resolvió que una Comisión integrada por las tres fuerzas, concrete la propuesta compatibilizada para la directiva al Poder Ejecutivo Nacional, referente a la concertación con la dirigencia del país.

Dicha propuesta será analizada por el máximo organismo del Estado en la reunión que llevará a cabo el 10 del corriente, según se informó oficialmente.

La decisión adoptada fue hecha pública a través de un comunicado emitido minutos después de culminar la reunión de la Junta Militar que en la víspera sesionó entre las 9 y las 12 en la sede de la Armada Nacional.

● **REUNION EN EJERCITO**

El comandante en jefe del Ejército, teniente general Cristino Nicolaides, presidirá hoy una reunión con los jefes de unidades de todo el país.

Se llevará a cabo, a partir de las 16, en el salón de honor del edificio Libertador, asiento del comando en Jefe de la Armada y asistirán aproximadamente 200 coroneles, tenientes coroneles y mayores que se encuentren al frente de los regimientos y unidades y otros recientemente designados.

SE INFORMARA SOBRE EL PLAN DE GOBIERNO

Los ministros integrantes del Gabinete Nacional, expondrán por radio y televisión para dar cuenta, área por área, del plan de acción de gobierno previsto hasta marzo de 1984, según confirmaron fuentes oficiales.

En tal sentido, se están realizando tareas de coordinación con intervención del secretario de Información Pública Pastor Oscar Magdalena, quien ayer se reunió con funcionarios de la Secretaría de Comunicaciones y de ATC (Argentina Televisora Color).

Se tiene entendido que los ministros se referirán a las medidas incluidas en la programación aprovechada el 28 de octubre pasado y que configuran la continuidad de acciones cuando asuma el futuro gobierno constitucional.

Posiblemente la semana entrante se formule el anuncio vinculado con el orden de las exposiciones de los ministros que, según se anticipa dejarán la habitual rigidez frente a las cámaras para llegar de la forma "más directa y sencilla" a toda la población.

Franco: "Pase a Retiro es Etapa de Transición"

LA PLATA, 4 (De nuestro corresponsal).— El comandante en Jefe de la Armada, almirante Rubén Franco, al despedir a los oficiales superiores que pasaron a situación de retiro el año pasado, aseguró que "vuestra vocación honra a la Armada, que permanecerá sensible para brindaros cuanto de ella necesitéis, así como apreciará todo aporte que revitalice la cohesión institucional, que va más allá de los hombres".

El almirante Franco pronunció un discurso en la Escuela Naval Militar de Río Santiago, durante la ceremonia de entrega de la "medalla de la Armada Argentina" a los oficiales superiores de esa institución que pasaron a retiro en 1981 y a quienes lo hicieron antes del año último y no la recibieron por distintos motivos.

El jefe naval afirmó también que "el pase a situación de retiro solo es una etapa de transición, el último peldaño de nuestra escala marinera" y agregó que "todo plazo llega a su fin y en tal verdad me corresponde saludarlos en este desembarco, que si bien es definitivo en un aspecto, de ninguna manera significan desapego y olvido de esta institución que es familia".

Entre otros conceptos destacó luego que "nuestra fortaleza inexpugnables es el espíritu de cuerpo que nos une, en la íntima comprensión de que todos necesitamos de todos" y agradeció a quienes se retiraron de la vida profesional activa en la Armada "por lo mucho y bueno brindado a nuestra institución".

La ceremonia se realizó en la Plaza de Armas de la Escuela, donde tuvo lugar una formación encabezada por el director del instituto, contralmirante Mario Pablo Palet y que integraron su plana mayor, cuerpo de cadetes, dotación y banda de música.

Al término del discurso del almirante Franco, se entregaron las medallas y los diplomas al personal retirado y finalmente se efectuó un desfile del cuerpo de cadetes, que rindió los honores correspondientes.

Previamente, al llegar a la escuela, el Comandante en Jefe de la Armada fue recibido por el jefe del Estado Mayor General del arma, vicealmirante Carlos Carpintero; el director general del Personal Naval y de Instrucción Naval, contralmirante Carlos Bonino y autoridades de la Escuela Naval.

Al acto asistieron también una delegación de oficiales almirantes con destino en la Capital Federal y otras autoridades navales de las áreas Buenos Aires y Río Santiago, así como familiares de quienes recibieron la distinción.

COMANDANTE DEL EJERCITO ECUATORIANO NOS VISITARA

El comandante general del ejército de Ecuador, general de división Jorge Arciniegas Salazar arribará el 8 del corriente a nuestro país en visita oficial, con el propósito de incrementar las relaciones entre ambas fuerzas.

El visitante presentará sus saludos a los miembros de la Junta Militar, al presidente de la Nación, al ministro de Defensa y será condecorado con la Orden de Mayo al Mérito Militar en el grado de Gran Cruz.

El general Arciniegas Salazar será recibido el lunes próximo por el teniente general Nicolaides en el Comando en Jefe del Ejército.

Posteriormente rendirá un homenaje al general José de San Martín en la plaza homónima. A continuación presentará sus saludos a los comandantes en jefe de la Armada y de la Fuerza Aérea, almirante Rubén Franco y brigadier general Augusto Jorge Hughes, respectivamente.

Luego hará lo propio con el presidente de la Nación, general de división Reynaldo Bignone y el ministr ode Defensa, doctor Julio Martínez Vivot. Seguidamente será agasajado con un almuerzo de trabajo por el teniente general Nicolaides y en horas de la tarde asistirá a una exposición a cargo de los integrantes del Estado Mayor General del Ejército.

PARA TRABAJADORES AUTONOMOS

NUEVOS APORTES en relación CON LOS AUMENTOS JUBILATORIOS

POR DECRETO Nro. 747/82 SE ESTABLECIO EL HABER MINIMO JUBILATORIO VIGENTE A PARTIR DEL 1º/10/82 ($ 2.800.000) Y, DE ACUERDO CON LOS ARTICULOS 10 Y 11 DE LA LEY 18.038 (t.o. 1980), DICHO INCREMENTO EN IGUAL PORCENTAJE SE TRASLADARAN A LOS APORTES. POR LO TANTO, LOS NUEVOS VALORES VIGENTES DESDE EL 1º DE OCTUBRE DE 1982 SON LOS SIGUIENTES.

CATEGORIA	MONTO	APORTES	LEY 19.032	TOTAL
CATEGORIAS MINIMAS OBLIGATORIAS				
A - 15% Una vez el haber mínimo.	$ 2.800.000	$ 420.000	$ 28.000	$ 448.000
A - 18% Transportistas sin personal Taxistas, Pesqueros Costeros.	$ 2.800.000	$ 504.000	$ 28.000	$ 532.000
B - 15% Una vez y media el haber mínimo.	$ 4.200.000	$ 630.000	$ 42.000	$ 672.000
CATEGORIAS OPTATIVAS				
C- 15% Dos veces el haber mínimo.	$ 5.600.000	$ 840.000	$ 56.000	$ 896.000
D - 15% Tres veces el haber mínimo.	$ 8.400.000	$ 1.260.000	$ 84.000	$ 1.344.000
E- 15% Cinco veces el haber mínimo.	$ 14.000.000	$ 2.100.000	$ 140.000	$ 2.240.000
F- 15% Siete veces el haber mínimo.	$ 19.600.000	$ 2.940.000	$ 196.000	$ 3.136.000
G- 15% Diez veces el haber mínimo.	$ 28.000.000	$ 4.200.000	$ 280.000	$ 4.480.000

LOS VENCIMIENTOS OPERAN LOS DIAS 10 DE CADA MES O EL PRIMER DIA HABIL SIGUIENTE SI AQUEL FUERA FERIADO.

MINISTERIO DE ACCION SOCIAL

Sub-Secretaría de Seguridad Social

Dirección Nacional de Recaudación Previsional

"AVANZAR HACIA LA DEMOCRACIA CON JUSTICIA SOCIAL"

El vicepresidente de la Organización Regional Interamericana de Trabajadores (ORIT), difundió un documento con las conclusiones de la reciente reunión plenaria efectuada en Cuernavaca (México) por la rama latinoamericana de la CIOSL, de la cual también participó el dirigente de la CGT argentina (sector Brasil), Roberto García (Taxistas), quienes regresaron a nuestro país.

En una parte del documento la ORIT-CIOSL sostiene "nuestro movimiento sindical se impone como tarea el generar en los latinoamericanos una esperanza, a partir de un realismo político cual es el estudiar, desde los problemas de los trabajadores, las formas de lograr avanzar y progresar hacia una verdadera democracia con justicia social".

"Nuestras reuniones permanentes —agrega— deberán servir para hacer aportes a latinoamericanos, al observar en forma anticipada y analizar críticamente los problemas concretos que tienen los trabajadores en los diferentes países, buscando las formas operativas de cómo ayudar a crear conciencia de estos problemas y a buscar formas de movilización y de solución de los mismos. La acción debe orientarse a impulsar la autonomía de las organizaciones sincales, la democratización y la defensa de los intereses de los miembros. No deben nunca aparecer las organizaciones como instrumentos de gobierno, partidos políticos, empresarios o transnacionales. Debemos aportar instrumentos para fortalecer la autonomía, basándonos en las ideas para un plan de acción de las entidades afiliadas a la CIOSL-ORIT, en favor de la defensa de los derechos humanos y sindicales".

Asimismo, ambos dirigentes argentinos fueron portadores de un informe de la ORIT-CIOSL sobre la situación económica en Latinoamérica y la zona del Caribe, que Aranda y García harán entrega a expertos en economía de extracción justicialista para que los sometan al estudio correspondiente.

SUSPENDIERON PROCESOS EN SANTA FE; EL 16 HABRA UNA HUELGA NACIONAL

Hoy, Paro y Protesta de Judiciales

Hoy, a las 11, tendrá lugar en nuevo acto de protesta de los trabajadores judiciales en demanda de mejoras salariales, así como también de otras demandas especificadas por el gremio. También se iniciará un paro de actividades en los Tribunales concentrándose el personal en la Plaza Lavalle para expresar sus anhelos y aspiraciones.

Por su parte, los dirigentes sindicales de los judiciales de todo el país continúan organizando la jornada de protesta nacional del gremio que tendrá lugar el 16 del corriente y que coincidirá con la celebración del día de los trabajadores del ramo que se celebra en esa fecha.

Entretanto, siguen los paros y manifestaciones de protesta en el interior de país.

Por su parte, la Federación Judicial Argentina expresó "sus más calurosas felicitaciones al personal judicial por el cumplimiento masivo de la jornada de protesta que tuviera lugar el pasado martes 27, apoyada por el 90% de los 24.000 empleados del país, en pro de la reimplantación del régimen porcentual y por el rechazo total de la política salarial dispuesta por la Ley 22.659, expresión de la inequidad en justicia retributiva.

Agregó que "la presunta recomposición salarial dispuesta ha ratificado las abismales diferencias existentes entre las distintas categorías y muy especialmente de las que pertenecen al personal técnico administrativo y de servicios, política ésta, que desde la derogación de la porcentualidad en 1977, fue acentuando la brecha salarial, retrotrayendo la bse de los aumentos a las escalas de diciembre de 1981 y anulando el lento proceso de reconstitución que se venía operando a través de los incrementos masivos dispuestos en fechas cercanas. Anhelamos que la unánime y firme reclamación cumplida sensibilice a las autoridades competentes para rectificar la política dispuesta, reconociendo los derechos conculcados".

● PARALIZAN PROCESOS

SANTA FE, 4 (De nuestro corresponsal).— La Corte Suprema de Justicia de Santa Fe suspendió los términos procesales que se desarrollan en los tribunales de esta provincia e intimó al persona judicial a normalizar sus tareas a partir de hoy.

La decisión de suspender todas las actuaciones judiciales fue tomada debido a las dificultades que encuentran los tribunales de la provincia para desarrollar su actividad por los paros que efectúa el personal.

Por su parte, en Rosario los empleados judiciales de esta ciudad suspendieron el paro de actividades que mantenían desde el lunes último, para facilitar las negociaciones que algunos delegados gremiales iniciaron con autoridades provinciales.

● PROTESTA EN TUCUMAN

SAN MIGUEL DE TUCUMAN, 4 (De nuestro corresponsal).— La Asociación Gremial de Empleados Judiciales de Tucumán (AGEJ), adhirió a la jornada de protesta nacional prevista en todo el país para el 16 del corriente, día del empleado judicial.

La asociación resolverá, en los próximos días, sobre las medidas que se adoptarán, informando su secretario general, Mario Alberto Torres, que la misa que se oficia todos los años en el Palacio de Tribunales, se realizará este año en la Iglesia María Auxiliadora, de esta capital.

● EN LA RIOJA

LA RIOJA, 4 (De nuestro corresponsal).— Los funcionarios y empleados judiciales de esta provincia, en una asamblea celebrada anoche, resolvieron la realización de paros progresivos a partir de hoy en demanda de una asignación mensual equivalente al 90% de la que perciben sus pares del fuero nacional.

● EN MISIONES

POSADAS, Misiones, 4 (De nuestro corresponsal).— Los trabajadores nucleados en la Unión Judiciales de Misiones dicidieron anoche, en reunión extraordinaria, suspender las medidas de fuerza que venían practicando, al conocerse un auncio del gobierno provincial, en el sentido que serán equiparados sus haberes hasta el 90% de los que rigen para sus similares del orden nacional.

ESTA EN GIRA LORENZO MIGUEL POR JUNIN Y NUEVE DE JULIO

El dirigente de la Unión Obrera Metalúrgica (UOM) y de las 62 Organizaciones peronistas, Lorenzo Miguel, viajó a las ciudades bonaerenses de 9 de Julio y Junín para participar de actos de inauguración de unidades básicas justicialistas.

Miguel viajó en compañía del asesor letrado de las 62 Organizaciones, Luis Santos Casale, y tiene previsto mantener entrevistas con dirigentes sindicales de esas ciudades bonaerenses.

● CAFFIERO Y LUDER

El ex ministro de Economía del gobierno de Isabel Perón, Antonio Caffiero, se halla en Salta, donde hoy a las 19.30 ofrecerá una conferencia en el Centro Argentino.

Por su parte, el ex presidente provisional de la Nación, Italo Argentino Luder, hablará sobre "Política Exterior Argentina" en el "Ateneo Arturo Jauretche" de La Plata, a las 19, en la calle 6, número 480.

Reclamo de los Municipales

La Agrupación Municipal "Islas Malvinas" Lista Renovadora del gremio municipal de Capital Federal, que encabeza Teolindo Vázquez, dio a conocer un documento en nombre de las bases en el cual reclama que "se deje sin efecto el escalafón vigente que ha sido una verdadera tumba para nuestras aspiraciones y que sea sustituido por otro que corrija errores y satisfaga nuestros anhelos".

También solicitan la ampliación de la Ley 5574/81 (tareas riesgosas e insalubres); establecimiento del 82% móvil a los jubilados; reincorporación de los cesantes a sus lugares habituales de trabajo, y "destierro de la privatización" en la Dirección de Limpieza; Dirección de Señalización Luminosa en la Dirección de Alumbrado; Usinas Rabuñi y Balbastro, entre otras reclamaciones.

Por otra parte, la mencionada agrupación de los comunales metropolitanos organizó una cena de camaradería con motivo de su 5º aniversario que tendrá lugar hoy, a las 21.30, en Triunvirato 3732.

● MECANICOS

SAN MIGUEL DE TUCUMAN, 4 (De nuestro corresponsal).— El sábado se realizará en esta ciudad un plenario del Bloque del Interior del Sindicato de Mecánicos.

AGRUPACIONES: POR LA MOVILIZACION

Medio centenar de agrupaciones gremiales peronistas resolvieron en un plenario que "el movimiento obrero tiene que responder con la movilización al silencio del gobierno ante los reclamos efectuados", y acordaron acatar las medidas que dispongan las autoridades de la CGT de Brasil y las 62 Organizaciones peronistas.

El plenario sesionó en la CGT de Brasil, como parte de la consulta que la conducción de esa central sindical está efectuando a sus cuerpos orgánicos y adherentes sobre el plan de lucha que puso en marcha y que culminará a mediados de este mes con una medida de fuerza si el gobierno no dicta medidas favorables a los trabajadores.

Hoy la conducción nacional de la CGT de Brasil recibirá a sus regionales, algunas de las cuales la están presionando para que resuelva paros progresivos.

Pero las agrupaciones gremiales peronistas no acompañan esa tesitura y en el plenario de hoy sus voceros explicaron que "hay que tomar medidas para protestar por las negativas del gobierno, pero nosotros no podemos proponer paros porque sería imponer obligaciones a las conducciones de los gremios".

Los Telefónicos Contra la Privatización

El gremio telefónico realizará a fines de mes una asamblea en el Luna Park, para decidir medidas de fuerza en oposición a que el servicio de mantenimiento de varias centrales de la Empresa Nacional de Telecomunicaciones (ENTel) sea privatizado a la Trasnacional Standar Electric.

La convocatoria a esa asamblea fue resuelta en un plenario de delegados y activistas de la zona centro oeste de la Federación Obreros y Empleados Telefónicos (FOETRA), que delibero en la sede de la CGT-Brasil.

El plenario se autoconvocó al difundirse la noticia de que supervisores de la empresa Standar Electric se hicieron cargo ayer de las centrales República y Retiro, de ENTel.

El plenario, que fue presidido por Julio Guillán, ex titular de FOETRA, analizó la posibilidad de declarar un paro de actividades en forma inmediata, pero finalmente optó por convocar a una asamblea general en el Luna Park.

A esa reunión, los telefónicos invitarán a todos los partidos de la Multipartidaria, por entender que "el que nos ocupa no es un problema exclusivo de los trabajadores telefónicos, sino de todo el país", dijo un vocero.

El informante aseguró que ya comprometieron su asistencia el Partido Justicialista la Unión Cívica Radical y la CGT-Brasil.

Es posible que en el acto también hablen a los asistentes dirigentes sindicales de otras empresas del Estado.

● RECLAMO

Asimismo, representantes de los cuatro gremios que agrupan al personal de la Empresa Nacional de Telecomunicaciones (ENTel) reclamaron a las más altas autoridades nacionales que impidan la entrega a la multinacional Standard Electric del mantenimiento de las centrales República, Dársena y Retiro —en total unas 60.000 líneas— por considerar que ello "pone en peligro la soberanía de nuestras comunicaciones".

Habla Julio Guillán en la reunión de los telefónicos donde se repudió la privatización.

Los gremialistas denunciaron simultáneamente que Standard Electric incorporará cerca de 3.000 trabajadores españoles para cumplir esas tareas "lo que constituye una barbaridad cuando en la Argentina hay un millón y medio de desocupados", según una expresión del dirigente telefónico Juan Angel Perrone.

Los representantes de los telefónicos enviaron telegramas a los comandantes en jefe de las Fuerzas Armadas, al presidente de la Nación y a la Multipartidaria expresando que "ante versiones circulantes sobre la entrega del mantenimiento de las centrales telefónicas República-Retiro-Dársena por parte de ENTel a una empresa multinacional, solicitamos no innovar y urgente audiencia para informar al respecto".

El telegrama lleva la firma de Perrone, así como la de Enrique Alves, por los jerárquicos Oscar Uhia, por los supervisores, y Miguel Nicolás, por los profesionales, y fue remitido también a los ministerios de Obras y Servicios Públicos y de Trabajo y a la Secretaría de Comunicaciones.

Fuentes sindicales afirmaron que la adjudicación de los trabajos de mantenimiento a la Standard Electric se concretará el viernes próximo, en el caso de las centrales Retiro y Dársena, y el 19 del corriente en el de la central República.

El Fiscal de Investigaciones Recibió la Documentación de la Cooperativa Militar "Partagás"

"SE HARA LA TRAMITACION NORMAL"

El fiscal nacional de Investigaciones Administrativas, **Luis Cabral**, recibió ayer a la mañana un pedido de investigación de la **Cooperativa de Vivienda Partagás**, integrada por militares, para que se analice la tramitación de préstamos que esa entidad solicitó al **Banco de la Provincia de Buenos Aires.**

La actuación de la fiscalía se ajustará **"en un todo"** a lo que dispone le Ley 21.383, que regula las actividades de ese organismo, dijo Cabral.

La nota lleva la firma de los generales **Horacio Varela Ortiz y Angel Barbieri** y solicita a la fiscalía que analice toda la documentación referida a los préstamos otorgados a Partagás por el Banco de la Provincia.

Para ello, los generales de Partagás ponen a disposición de la fiscalía los antecedentes que contienen todas las tramitaciones realizadas para gestionar esos préstamos.

El fiscal Cabral confirmó que **"esta mañana ha llegado una presentación efectuada por la cooperativa solicitando la investigación de los hechos que son de pública notoriedad".**

Acerca de los pasos inmediatos que dará la fiscalía, dijo Cabral que **"se seguirá la tramitación normal en estos casos, que es recibir una denuncia, se procede entonces a la ratificación de esa denuncia y posteriormente se dispone lo que corresponda".**

Obviamente que por falta de elementos el fiscal Cabral se negó a precisar que puede suceder con esta investigación, pero remarcó que "todo está reglamentado en la Ley 21.383, que determina la competencia de la fiscalía", y que el curso de las actuaciones se ajustarán "en un todo" a esa norma.

"Yo no puedo anticiparme a decir que puede pasar con esta investigación o sobre el curso que tomarán las actuaciones porque primero es necesario tomar conocimiento de todo, analizar a fondo de actuaciones".

En la nota enviada a la fiscalía por el directorio de Partagás, se expresa que la cooperativa oportunamente informó de todo lo actuado al comando en Jefe del Ejército y que tras el estudio de toda esa documentación, el teniente general **Cristino Nicolaides** consideró que no era necesario llevar adelante actuaciones o investigaciones especiales.

Pese a ello, y a los efectos que pudieran corresponder, Partagás se dirige elevándole a la vez todos los antecedentes del caso.

LIBERTAD PARA UN DETENIDO

La Corte Suprema de Justicia reiteró su doctrina sobre el estado de sitio y detenciones prolongadas a disposición del PEN y ordenó que en el plazo de 15 días se otorgue la libertad vigilada o el permiso para abandonar el país a un detenido desde el año 1975, se informó

La medida beneficia a **Jorge Ricardo Vega**, detenido en octubre de 1975, y condenado a cuatro años y seis meses de prisión por delitos subversivos cometidos en la provincia de Córdoba.

La Corte consideró que la prolongación de la detención de Vega, luego de que cumplió la pena impuesta por el juez federal de Córdoba, aparece, como **"injustificada"** teniendo en cuenta la actual situación del país y de la justicia.

La Corte se pronunció por mayoría, pero no por unanimidad, ya que en favor de la libertad de Vega votaron el presidente **Adolfo Gabrielli**, y los ministros **Abelardo F. Rossi y Elías Guastavino** mientras que por la prolongación de la detención lo hicieron los ministros **César Black y Carlos A. Renom.**

La mayoría de la Corte dijo que "en el presente caso el mantenimiento de la medida restrictiva de la libertad en su forma más rigurosa excede la necesidad que imponen las actuales circunstancias del país, de manera que corresponde la libertad vigilada o en su defecto acordar el derecho de salir del país, según lo estime el PEN

SINDICATOS: DEMANDA

La Corte Suprema de Justicia deberá resolver dentro de los próximos 30 días sobre una demanda sindical contra el Estado nacional, la empresa Agua y Energía y trece provincias.

Los sindicatos que llevan adelante la demanda agrupan a trabajadores de Agua y Energía y solicitan que sean suspendidos los actos de transferencia al considerar que "lesionan el régimen federal" y son de "indebida aplicación extensiva".

Inicialmente tomó a su cargo la demanda la Justicia Federal, que luego giró las actuaciones a la Corte Suprema, que notificó a las demandadas para que respondan en el plazo de 30 días.

El caso tiene enorme importancia, pues si la Corte falla a favor del planteo de inconstitucionalidad podría quedar sentada jurisprudencia extensible al conjunto de las transferencias de servicios públicos y de escuelas, concretadas en la primera etapa del gobierno militar.

La acción ha sido dirigida contra la Nación, Agua y Energía y las provincias de Buenos Aires, Catamarca, Córdoba, Corrientes, Chubut, Formosa, Jujuy, La Pampa, Salta, San Juan, Santa Cruz, Santa Fe y Tucumán.

Patrocinados por los abogados Jorge Vanossi, Roberto Dromi y Armando Grau, los sindicatos presentaron la demanda "defendiendo y representando ante el Estado los intereses gremiales colectivos de los trabajadores".

La decisión de transferir servicios públicos a las administraciones provinciales y municipales fue adoptada en diciembre de 1979.

Se instrumentó mediante la resolución conjunta de los ministerios del Interior y de Economía, cuyos titulares eran, entonces, el general Albano Eduardo Harguindeguy y José Alfredo Martínez de Hoz.

SIGWALD, "SOBRESEIDO"

CORDOBA, 4 (De nuestro corresponsal).— La Cámara de Acusaciones de la justicia provincial confirmó el sobreseimiento del ex gobernador cordobés, general (R) Adolfo Sigwald, del ex ministro de Economía Horacio Alvarez Rivero y del ex fiscal de Estado Benigno Ildarraz, involucrados en el sonado caso de la Empresa Provincial de Energía (EPEC) por no haber llamado a licitación pública para la realización de diversas obras.

El fallo del tribunal de alzada confirmó el planteo del juez de primera instancia en el sentido que escapaba a la responsabilidad de los ex funcionarios "por carecer de conocimientos técnicos específicos" para determinar la necesidad de la contratación directa de obras y trabajos de complementación de centrales ya instaladas, como lo recomendó el directorio de EPEC.

Los funcionarios sobreseídos habían sido acusados por presunta coautoría del delito de abuso de autoridad al no llamar a las licitaciones públicas de rigor violando la constitución provincial, la Ley de Obras Públicas, y la Ley de Contabilidad, entre otras normas.

La Cámara recordó que el 20 de marzo de 1981 por decreto 1004 del Ejecutivo cordobés se aprobó la resolución 44881 del directorio de la empresa energética disponiendo la realización por contratación directa de obras y adquisición de equipos para las centrales del sudoeste de la capital provincial, de San Francisco y de General Levalle.

Ese acto administrativo, recuerda la Cámara, se fundó en la resolución del organismo energético que sí tenía competencia técnica y funcional y en la que se daba cuenta de una inminente situación de grave déficit energético en la provincia para proceder de ese modo.

MARTINEZ DE HOZ HIZO PRESENTACION AL JUEZ

El ex ministro de Economía, **José Alfredo Martínez de Hoz** efectuó ayer una presentación espontánea ante el juzgado del doctor **Martín Anzoátegui** y se puso a disposición del magistrado en la causa iniciada por éste, para investigar el crecimiento registrado en la deuda externa del país, se supo en los Tribunales.

En su presentación por escrito el ex ministro de Economía, durante cuya gestión la deuda externa experimentó un notable crecimiento, se puso a disposición de la Justicia para facilitar el esclarecimiento público

El juez Anzoátegui tiene a su cargo la causa iniciada por denuncia del abogado peronista Héctor Solá.

ADVIERTEN SOBRE UN MEDICAMENTO ILEGAL

El Ministerio de Salud Pública y Medio Ambiente alertó sobre la comercialización de un producto denominado "Test-Color", promocionado para diagnóstico de embarazo, que no se halla debidamente autorizado como tal.

Por ello la cartera sanitaria recomienda a la población abstenerse de adquirir el producto que aun pudiera quedar en plaza, ante el eventual peligro para la salud que el mismo puede representar.

● CURSO SANITARIO

El lunes próximo se iniciarán en el hospital interzonal de agudos "Ricardo Finochetto" XVII y XVIII cursos sobre acciones inmediatas de atención para accidentados por tránsito vial.

RECURSO DE NULIDAD

Lo Pide Editor por Clausura

José Palozzi, en su carácter de editor y director responsable del semanario **"Quórum"**, solicitó al presidente Reynaldo Bignone la revocatoria del decreto 1110/82 por el cual fue clausurada esa publicación.

● "SENTIDO DEL HUMOR"

En un telegrama cuyo texto fue dado a conocer a la prensa, Palozzi señaló a Bignone su determinación de plantear un recurso de nulidad de la medida dispuesta por el gobierno en razón de su "irrazonabilidad y arbitrariedad conforme protección constitucional al derecho de propiedad y ejercicio de la libertad de prensa".

● CONDENAN CLAUSURAS

La Agrupación Justicialista de Prensa condenó la clausura de publicaciones dispuestas por el Poder Ejecutivo, y declaró que esa decisión **"no borrará los hechos que el periodismo comenta, deja sin ingresos a trabajadores y pone dudas en la sinceridad del anunciado retorno al derecho y a las instituciones".**

● TELEGRAMA A BIGNONE

Una declaración de la agrupación señala que "por encima del hecho de que alguna de las empresas editoras sancionadas se caracteriza por la violación sistemática de los estatutos profesionales y las leyes laborales, cerrar una fotografía trucada, en alusión humorística inofensiva, mientras se guarda silencio por el remate de una gorra de general argentino en Londres, muestra carencia del sentido del humor y de las proporciones, desubicación e intolerancia".

RECLAMO POR "QUORUM" Y "LINEA"

"Nuevamente el Poder Ejecutivo ataca con su accionar a la libertad de prensa", dice una declaración de la Asociación de Editores de Diarios de la Ciudad de Buenos Aires difundida ayer con relación a la clausura de las publicaciones 'Quorum' y 'Línea' ".

Opina AEDBA que (el PE) se erige en acusador y juez inapelable y deja ahora a ambos órganos de prensa sometidos "a un discrecionalismo que equivale a la negación práctica de la fundamental garantía constitucional".

"Una vez más —prosigue diciendo la declaración— y tal como lo hiciera en oportunidad de la clausura de la revista 'La Semana', reitera que "solo los jueces de la República deben ser los llamados a calificar los posibles excesos y sancionar a sus responsables", repudia la repetición de esta práctica por parte del PE y solicita la derogación de las decisiones adoptadas.

✻ IMPRESION Y PREPARACION
OFFSET ROTATIVO
TIPOGRAFICA ROTATIVA
Y PLANA POR FOTOPOLIMERO
✻ FOTOCOMPOSICION
✻ FOTOMECANICA
✻ FOTOCROMOS
✻ ENCUADERNACION ACABALLADA
✻ ARMADO Y COPIA DE PLANCHAS OFFSET

Procesos de moderna tecnología y alta calidad para la INDUSTRIA GRAFICA

VISITENOS EN

es editorial sarmiento s.a.

Av. Juan de Garay 130-140 - Capital

☎ 361-1001/1051

ESTUDIAN MEDIDAS SOBRE EL SALARIO REAL, QUE SE CAE

Los ministros de Economía, Jorge Wehbe, y de Trabajo, Héctor Villaveirán, debatieron ayer por la mañana por más de una hora, en compañía de otros funcionarios del Palacio de Hacienda, sobre medidas para hacer frente a la caída real de los salarios y al continuo alza de algunos productos de primera necesidad, según trascendió.

● **ANTICIPO**

Aunque no se dio ninguna información oficial al respecto, pudo saberse que Villaveirán expuso a Wehbe algunos de los planteos que por la tarde le harán al ministro de Economía algunos sindicalistas nucleados en la denominada CGT-Azopardo.

Acompañaron al ministro de Economía durante la conversación el secretario de Hacienda, Aldo Ducler; el subsecretario de Economía, Miguel Iribarne y el subsecretario de Presupuesto, Francisco Cattuone.

Wehbe, a las 17.30, recibió en el Palacio de Hacienda a los referidos sindicalistas de la CGT Azopardo, encabezados por el secretario adjunto del sindicato de trabajadores del plástico, Jorge Triacca.

El ministro Villaveirán se encuentra preocupado por los continuos aumentos en los precios que implican un creciente deterioro de los salrios reales y, en tal sentido, algunos funcionarios del Palacio de Hacienda, en particular el secretario Ducler y algunos asesores, son partidarios de incrementar los controles.

● **RECLAMOS**

Frente a esto se encuentran los reclamos de la Unión Industrial Argentina (UIA), la Coordinadora de Actividades Mercantiles Empresarias (CAME) y otros sectores patronales, de eliminar todas las restricciones en materia de política de precios.

SINDICALISTAS PIDEN QUE EL ESTADO SUBSIDIE ARTICULOS DE LA CANASTA FAMILIAR

CGT-Azopardo: "Medidas Heroicas"

Los dirigentes máximos de la CGT-Azopardo reclamaron ayer al gobierno nacional **la adopción de "medidas heroicas" para controlar más efectivamente la evolución de los precios, particularmente los de los artículos componentes de la canasta familiar.**

Durante una reunión entre cuatro dirigentes de ese nucleamiento sindical y el denominado gabinete de planificación económico-social, los gremialistas **solicitaron que el Estado subsidie los artículos de la canasta familiar, "si no hay otra solución mejor para controlar los precios".**

Asimismo, al término del encuentro, uno de los voceros sindicales señaló que **el Ministerio de Trabajo hará la semana próxima "importantes anuncios" acerca de la normalización sindical,** la cual, según el titular de la cartera laboral, "no está demorada intencionalmente".

El encuentro se llevó a cabo en el Salón de Cuadros del Palacio de Hacienda y participaron, por el gabinete oficial, los ministros de Economía, de Trabajo y de Acción Social, **Jorge Wehbe, Héctor Villaveirán y Adolfo Navajas Artaza,** y los secretarios generales **Jorge Triacca** (plásticos), **Jorge Luján** (vidrieros) y **Luis Etchezar** (ferroviarios), a quienes se sumó **Enrique Venturini** (electricistas navales) en reemplazo del otro secretario general, Ramón Baldassini (telepostales).

La reunión duró alrededor de dos horas, tras lo cual los dirigentes sindicales permanecieron aproximadamente quince minutos en el Salón de Cuadros conversando con el ministro de Trabajo, Héctor Villaveirán.

Mientras ello ocurría, **Navajas Artaza** dijo a los periodistas que durante la reunión se había conversado acerca de los planes de viviendas y de reactivación de la obra pública, como vía para lograr la recuperación económica, así como de la próxima normalización sindical, "que está prometida, por otra parte".

El ministro de Acción Social negó que se hubiera tocado el tema salarial, acerca del cual **afirmó que los dirigentes de la CGT-Azopardo "están de acuerdo con la política salarial"** y delegó luego el contacto con los periodistas al "ministro importante", refiriéndose a Villaveirán.

Más tarde, el dirigente **Jorge Luján indicó que uno de los aspectos fundamentales del diálogo con los funcionarios fue el de la evolución de los precios, particularmente los que componen la canasta familiar.**

Luján señaló que "así como el gobierno tomó medidas heroicas" al clausurar varias publicaciones, debió tomarlas para controlar los precios, especialmente los de los productos de la canasta familiar", ya que, agregó, **"si esas revistas atentaban contra la democracia, mucho más atenta esta situación económica y social".**

El representante de los obreros del vidrio dijo también que **"ya que se ha gastado dinero en tantas cosas, bien podrían subsidiarse los artículos de la canasta familiar, si no hay otra solución mejor para controlar los precios".**

Consultado acerca de la afirmación de Navajas Artaza, **en el sentido de que los cegetistas están de acuerdo con la actual política salarial, Triacca** respondió que **"con lo que no estamos de acuerdo es con los resultados"** de esa política.

También el ministro **Villaveirán** hizo declaraciones al término de la reunión, a la que calificó de "importante" y "positiva" y que, según señaló, **"es el reinicio de una continuidad de reuniones"** con el sector sindical "para tratar los temas que son de interés de ese sector".

Tras negar que durante el encuentro se hubiera hablado de ajustes salariales, Villaveirán opinó que la actual es la única política posible al respecto "para tender a mantener la valoración del salario real".

El ministro de Trabajo expresó también que no hay aún fecha fija para futuras reuniones con los representantes gremiales, y agregó finalmente que "no hay demora intencionada" para normalizar definitivamente la actividad sindical.

WEHBE: REDUCIR EL VALOR A TODA COSTA

El ministro de Economía, Jorge Wehbe admitió el estudio de "diversas medidas", tendientes a reducir a toda costa el precio de la carne, estimando, al mismo tiempo la realización de "un análisis global en materia de precios".

Esta declaración es coincidente con lo observado por el ministro sobre la incidencia del alza de la carne en el aumento del costo de vida durante setiembre, que de otro modo habría resultado sensiblemente menor al registrado

En torno a la situación de La Bernalesa, empresa que no funciona desde hace tiempo y ha dejado sin trabajo a más de 3.000 obreros que deben recurrir a ollas populares para sobrevivir, el ministro indicó que "no está en su área el tema", aún cuando admitió la posibilidad de que "esté en manos del ministro de Trabajo".

En cuanto a la creación de un "bono de absorción monetario" que se pondría en práctica a través del Banco Central, el ministro aceptó que existe "un estudio", pero no anticipó nada "hasta no estar definido el tema".

¿USTED COME CARNE?: ¡HAGASE VEGETARIANO!

Hasta hace unos meses, los abruptos aumentos del precio de la carne provocaban sorpresa y alarma en el consumidor. Después, a fuerza de reiterados, fueron tomados con resignación en la enorme mayoría de los hogares argentinos, donde fue necesario agudizar el ingenio para reemplazar de algún modo el producto por otros equivalentes y más accesibles.

Ahora son, lisa y simplemente, motivo de espanto. En solo seis días, desde el viernes 29 de octubre último hasta ayer, se registraron en los precios de los diferentes cortes incrementos de hasta casi el 38 por ciento, para los cuales difícilmente valgan ya las explicaciones y que sin duda harán subir escandalosamente los niveles inflacionarios del mes que está empezando.

Una encuesta por carnicerías de Constitución, San Telmo y otros barrios metropolitanos permitió comprobar que en el lapso indicado el kilogramo de entraña, vacío, aguja o bifes anchos pasó a costar nada menos que $ 75.000, en vez de los 56.000 anteriores, lo que representa un alza del 37,5 por ciento en cualquiera de esos cortes de un artículo que está, como puede advertirse, definitivamente fuera del alcance de los presupuestos familiares.

En el caso del kilo de lomo, que el viernes anterior costaba 90.000 pesos en los negocios minoristas visitados, ayer ostentaba el precio abrumador de 120.000 pesos, y los 30.000 pesos de diferencia significaban un aumento del 33,3%. En análoga proporción había aumentado el precio del cuadril, que de 75.000 pesos pasó a costar 100.000.

Algo menor fue el incremento del precio de los bifes angostos, que de 68.000 pesos se fueron a 90.000.

En orden descendente, el kilo de peceto, que seis días antes era de $ 76.000, estaba ayer a 100.000, vale decir, un 31,6 por ciento más. El kilo de asado y de carnaza común se vendía a 65.000 pesos, en vez de los 50.000 anteriores, lo que representa un aumento del 30%, y, en cuanto a la vulgar nalga, de aplicación limitada en la cocina familiar, había pasado de 72.000 pesos a 90.000, por lo que costaba un 25% más y había ido a juntarse, en consecuencia, con todos los cuerpos situados más allá de la atmósfera terrestre.

Un Dólar Marcado

Con Signo de Alza: $61.000

Por segunda vez en 2 semanas el dólar marginal superó ayer, con amplitud, la barrera de los 60.000 pesos, cerrando el día con un aumento de casi el 4,5% respecto de ayer y del 13% acumulado en solo una semana.

La evolución de las cotizaciones en el mercado paralelo de cambios está tomando una cadencia que asombra inclusive a los propios operadores, que no encuentran explicaciones razonables, económicas, para las subas constantes que se vienen verificando desde prácticamente el 15 de octubre: en menos de 3 semanas el dólar marginal se incrementó en un 35,5%.

Al desvirtuarse versiones sobre la unificación a 80.000 pesos del mercado cambiario y de las disidencias entre Economía y la Fuerza Aérea, como asimismo encaminarse satisfactoriamente las gestiones por la obtención de un "stand-by" en el Fondo Monetario, los analistas estimaron que "naturalmente" el tipo de cambio paralelo debía o bien disminuir o, en el peor de los casos, mantenerse.

Sin embargo no fue así y en la jornada de ayer ya la apertura se efectuó en los 60.000 pesos y a partir de allí continuó su ascenso hasta "tocar" los 62.000 pesos y finalmente registrar un cierre, con mucha demanda, de 59.000 pesos para el tipo comprador y 61.000 pesos para el vendedor, un 4,3% más que en la víspera.

COSTO DE VIDA EN OCTUBRE: 12,7%

El índice de precios al consumidor (costo de vida) se incrementó en octubre último en un 12,7 por ciento con relación al mes anterior.

El índice es elaborado mensualmente por el Instituto Nacional de Estadística y Censos y sobre la base de las tres primeras semanas del mes de referencia y la última del mes anterior y de un momento a otro será dado a conocer en forma oficial.

Este incremento, de suyo considerable, es sin embargo **menor que el de setiembre, en que el alza del costo de vida alcanzó la cifra record del 17,1**

También merece destacarse que **por primera vez en muchos meses,** en octubre **los precios mayoristas subieron menos que los precios al consumidor,** ya que solo habrían aumentado **entre el 9,5 y el 10 por ciento.**

Esto puede atribuirse a una cierta descompresión de la demanda por los recientes aumentos salariales.

● **NAFTA**

El subsecretario de Combustible, José Rodino Riviere anticipó ayer que **se estudia un sistema de reajuste en el precio de los combustibles** destinado a impedir su retraso respecto a los costos internos. Se tomaría como guía el nivel de precios mayoristas no agropecuarios.

Pero además, también se estudia una sobretasa a las naftas común y especial consumidas en Capital y Gran Buenos Aires. Podrían incorporarse al sistema otras grandes ciudades del interior del país.

JUBILADOS Y PENSIONADOS
SERVICIO FUNEBRE COMPLETO
CON SALA VELATORIA CAPITAL Y GRAN BS. AS.
SIN CARGO PARA LOS FAMILIARES
ACEVEDO Hnos.
Av. Canning 1752, Cap. - Tel. 72-3267, 71-3519

El Banco Central Restringió Circulante

El Banco Central restringió ayer la cantidad de circulante del sistema monetario en 800.000 millones de pesos netos, lo cual encarecerá aun más el costo del dinero que se encuentra en el 165 por ciento anual.

Esta absorción la realizó el Banco Central será utilizada para cancelar vencimientos por 3 billones 700.000 millones de pesos en letras de Tesorería y para abonar los intereses de los 5 billones captados hoy.

En concepto de interés que se abonan por adelantado el Banco Central debe descontar aproximadamente 500.000 millones de pesos de los 5 billones tomados en la licitación de hoy.

La absorción de dinero provocará mayor liquidez en el sistema financiero y un aumento de la tasa de interés.

Con la captación de fondos realizada hoy las deudas de la Tesorería en concepto de letras llega a los 53 billones de pesos aproximadamente.

La tasa de corte fijada en la licitación por el Banco Central se mantuvo en el 11%.

La tasa ofrecida por las entidades financieras se ubicó entre el 10 y el 16 por ciento.

GENDARMERIA

Tres Detenidos en la Investigación de Irregularidades en una Facultad

RESISTENCIA, 4 (De nuestro corresponsal).— Las autoridades de la Gendarmería informaron que la investigación de las irregularidades en la Facultad de Recursos Naturales Renovables de Formosa, en cuyo transcurso han sido detenidas tres personas, permitieron comprobar "nuevos ilícitos" que se venían cometiendo desde 1979.

Mediante un comunicado difundido aquí con la firma del comandante de la Agrupación 15 de Formosa de la Gendarmería, Carlos Farías, se aclara que tanto esa repartición como el personal de instrucción del sumario "son ajenos a toda información o especulación respecto del monto de lo defraudado, que en algún momento se difundió sería de un millón de dólares".

El comunicado aclara que "las actuaciones sumariales y la consiguiente intervención de Gendarmería Nacional en su instrucción se inició por una denuncia efectuada por la facultad local directamente ante el Escuadrón Quince de Formosa".

Agrega que "la denuncia concreta incuba algunos ilícitos, responsabilidad para una persona actualmente detenida" y que en el transcurso de la investigación y como una derivación natural de la misma, a través de peritajes testimoniales, indagaciones, reconocimientos, análisis de documentos, etc., surgieron nuevos ilícitos que en algunos casos se remontan a 1979, 1980, 1981 y 1982".

Señala la Gendarmería que "ante tal situación, quien apoyó la investigación destinando a la misma personal de la máxima jerarquía que fue posible, fue Gendarmería Nacional".

Detalla luego que "actualmente se encuentran tres personas detenidas comunicadas, una con eximición de prisión y dos liberadas a disposición del juez federal", aunque no da a conocer los nombres.

Afirma asimismo el comunicado que "la Sexta Agrupación Formosa y el personal de la instrucción del sumario son ajenos a toda información o especulación respecto del monto de lo defraudado, que en algún momento se difundió sería de un millón de dólares".

El Ministerio de Educación dio a Conocer Nueva Escala de Sueldos

DOCENTES: UN 70% MAS

Los docentes de distintos niveles de enseñanza del Ministerio de Educación percibirán en sus sueldos correspondientes a octubre pasado un incremento superior al 70 por ciento en relación a los haberes de julio último.

Este incremento —añadió la fuente consultada— absorbe los aumentos otorgados hasta octubre pasado a la Administración Pública Nacional.

Un maestro de grado que en julio pasado recibía un sueldo básico —sin descuentos ni bonificaciones— de 2.273.280 pesos cobrará, por octubre 4.302.311 pesos, de acuerdo con la nueva escala.

Un profesor de escuelas secundarias cobrará por doce horas de cátedra 3.543.360 pesos mientras en julio percibió 1.961.165 pesos.

Estos y otros aumentos están contenidos en una resolución conjunta que se encuentra a la firma del secretario general de la Presidencia y del ministro de Economía y que regula el incremento por jerarquización recientemente otorgado a la Administración Pública.

Las escalas que se tabulan en la referida resolución fijan asimismo lo que cobrarán los docentes hasta fin de año.

Los ejemplos concretos son, comparados con el pasado mes de julio y siempre sin descuentos y bonificaciones, los siguientes:

Un inspector de enseñanza que en julio percibía 8.263.688 pesos por octubre cobrará, con el aumento de jerarquización, 17.425.079 pesos, en noviembre, 19.166.497 pesos y en diciembre 20.982.172 pesos.

Un director de nivel medio, de primera categoría, que en julio ganaba 6.746.112 pesos, por octubre percibirá 11.856.536 pesos, por noviembre, 13.041.448 pesos y por diciembre 14.215.648 pesos.

El maestro de grado que en julio ganaba 2.273.280 pesos por octubre percibirá 4.302.311 pesos, por noviembre, 4.732.273 pesos y por diciembre 5.158.348 pesos.

El preceptor que en julio cobraba 1.695.744 pesos, por octubre ganará 3.151.101 pesos, por noviembre, 3.366.113 pesos y por diciembre, 3.778.188 pesos.

Los profesores universitarios, dedicación simple, que en julio percibían 10.700.736 pesos, por octubre cobrarán 17.741.637 pesos, por noviembre, 19.515.801 y por diciembre, 21.272.223 pesos.

Los profesores universitarios, dedicación simple, que en julio percibieron 1.938.624 pesos, cobrarán por octubre 3.021.690 pesos, por noviembre, 3.323.859 pesos y por diciembre, 3.623.006 pesos.

El incremento alcanza también a los profesores de nivel terciario no universitario cuyos sueldos en julio estaban compuestos por 17.3 puntos la hora, con un valor de 12.288 pesos cada punto, en octubre pasaron a integrarse con 30 puntos —la hora— y con un valor de 14.389 pesos cada punto.

LA PLATA: CONCENTRACION Y RECLAMO ESTUDIANTIL

LA PLATA, 4 (De nuestro corresponsal).— La comisión reorganizadora de la Federación Universitaria de La Plata (FUL), realizó hoy a mediodía una concentración en los jardines del rectorado de esa casa de estudios, a la que asistieron unos 500 estudiantes de distintas facultades de esta ciudad, sin que se produjeran incidentes.

Concurrieron alumnos afiliados a los centros de medicina, agronomía, derecho, ingeniería, periodismo, geofísica, y ciencias naturales, mientras un cordón policial controlaba el acto.

Se entonaron consignas para reclamar la apertura del comedor universitario, la derogación del sistema de aranceles y la legalización de los centros de estudiantes.

Una delegación intentó entregar un petitorio al rector de la Universidad, Guillermo Gallo, pero fue recibida por el secretario general Thomas Fucini.

Posteriormente, tras realizar un minuto de silencio por los caídos en la guerra de las Malvinas, los estudiantes realizaron una manifestación por la avenida Siete, hasta la Plaza San Martín, donde se desconcentraron ordenadamente.

El petitorio contiene 2.600 firmas, entre ellas las de Adolfo Pérez Esquivel, Anselmo Marini, Ataulfo Pérez Aznar, Jorge Paladino y Raúl Alfonsín.

MUNICIPALIDAD DE MERLO

17 meses de labor al servicio de la comunidad

Junio 1981 - Noviembre 1982

OBRAS PUBLICAS

- Adquisición de 10 hectáreas y elaboración de proyectos para la construcción de 500 viviendas por el plan FONAVI.
- Construcción de una estación ferroviaria en el Barrio Rivadavia.
- Construcción del nuevo destacamento policial de Pontevedra.
- Adquisición de 10 hectáreas en la zona de la presa Ing. Roggero-Cascallares; para la construcción de un Parque Recreativo Municipal.
- Finalización de la obra de pavimentación de la Av. Echeverría en San Antonio de Padua: 20 cuadras con 4 carriles.
- Terminación y habilitación del nuevo Digestor Municipal.
- Convenio con Vialidad Provincial para la repavimentación de la calle 8 de Loma Grande y la Av. Echeverry del Barrio Belgrano. Construcción de nuevos pavimentos en un total de 70 cuadras; Pearson, de French a Av. Patricios; Alte. Brown, de Bariloche a vías del Ferrocarril Belgrano; Av. Argentina, de Echeverry a Patricias Argentinas; Moraga, de vías del Ferrocarril Belgrano hasta Ruta 21, y Lafayette, de Flores a Moraga.
- Tomas de juntas, en pavimentos de hormigón, sobre 150.000 metros lineales.
- En ejecución el dragado y saneamiento del Arroyo Torres en una extensión de 6 km.
- Dragado del Arroyo Pantanoso.
- Red de Gas Natural: se están realizando los trabajos inconclusos de la empresa Premar S.A. en San Antonio de Padua y Libertad.
- Trabajos de saneamiento y alcantarillado en los Barrios EL Ceibo, El Golf, Rivadavia, Olaechea, Los Vascos, La Estrella, Tobal y otros en una longitud de 50.000 metros, y 200 alcantarillas.
- Instalación de un Vivero Municipal en Agustín Ferrari.
- Parquización y forestación de la margen derecha de la Ruta 7 en toda la jurisdicción del Partido; de la Av. Gral. Paz, entre las vías del Ferrocarril Sarmiento y Ruta 200 y de la Av. Echeverría entre las Rutas 7 y 21.
- Bacheo asfáltico y de hormigón en 100 cuadras.
- Cementerio Santa Mónica: Construcción de 3.020 nichos y pavimentación de calles internas.

SALUD

- En ejecución la ampliación y remodelación del Hospital Municipal. Tendrá un total de 6.000 metros cubiertos.
- En construcción 9 nuevas Unidades Sanitarias en los Barrios: Santa Marta, El Ceibo, 25 de Agosto, Rivadavia, Villa Olaechea, Villa Amelia, El Cortijo, San Eduardo y Agustín Ferrari.
- Reapertura de 4 Unidades Sanitarias, previas refacciones de las mismas en los Barrios: Río Alegre, Paso del Rey Sud, Villa Magdalena y José Ingenieros.
- Se erigió un Centro de Vacunación conjuntamente con el Club de Leones de San Antonio de Padua.
- Remodelación y ampliación de la Unidad Sanitaria Nº 8 de Mariano Acosta.
- La Unidad Sanitaria Nº 6 se transforma en Hospital Materno-Infantil.

EDUCACION

- 3 Escuelas inauguradas en los Barrios: Argentino, Villa Posse y Villa Spada.
- 3 Escuelas en construcción de 700 metros cubiertos cada una, en los Barrios: El Cortijo, Matera y San Eduardo.
- Construcción de 12 aulas para Escuelas.
- 83 Cuadras de Accesos Estabilizados para 13 Escuelas Primarias.
- 1.000.000.000 de pesos aproximadamente en subsidios a Cooperadoras para refacción y mantenimiento de Escuelas.

ACCION SOCIAL

- Urbanización y radicación de Villas de Emergencia en el partido.
- Mediante asesoramiento técnico y la colaboración con materiales para la construcción, se reactivaron las Sociedades de Fomento del Distrito y la Federación de Sociedades de Fomento de Merlo.
- Colonia de Vacaciones para 800 niños de barrios periféricos en las ciudades de Mar del Plata y Alta Gracia; temporada veraniega 1981-1982.
- Colonia Infantil para 1.500 niños en época estival en la Quinta Municipal con revisación médica y merienda gratuita.
- Plan de excursiones a la Ciudad de los Niños donde participaron 645 niños.
- Colonia de Vacaciones mediante convenio con la Provincia de Bs. As. para 3.400 niños a la Ciudad de Necochea - Temporada 1982/83.

CULTURA

- 35 espectáculos populares en el Teatro Municipal General San Martín. Presentación en los barrios de obras de Teatro para Niños.

NUEVAS PLAZAS CON JUEGOS INFANTILES

- Barrio La Helvecia - Libertad.
- Barrio Los Paraísos - Libertad.
- Barrio Las Malvinas - Libertad.
- "La Familia" - Parque San Martín.
- "9 de Julio" - Paso del Rey Sud.
- Barrio La Esmeralda Sud.
- Plazoleta Km 34,5 - Loma Florida.

DEPORTES Y RECREACION

- Reactivación de la Liga Amateur de Fútbol del Partido de Merlo y de 47 entidades deportivas mediante el apoyo técnico y económico de la Comuna.
- Participación en la construcción de 2 playones deportivos.
- Participación en la construcción de Complejos Polideportivos para los clubes SEDEM; CASA; Midland; Círculo Suboficiales Policía Federal, Liga Amateur de Fútbol y Club Argentino de Merlo.
- Participación en la elaboración de un plan de recreación a nivel provincial.
- Participación en los Juegos Intercomunales Bonaerenses.

PROVINCIA DE BUENOS AIRES | Municipalidad de MERLO

El hermano de Marcelo Dupont es abordado por los periodistas, al arribar al lugar de la pericia, en pleno Palermo Chico. Se retiró antes que la misma finalizara.

Un muñeco con el mismo peso y tamaño que la infortunada víctima es arrojado al vacío, ante la mirada atenta de las autoridades, que están trabajando con todo ahinco.

DUPONT: DESCARTARON

"NN": ARDUA INVESTIGACION EN LOMAS DE ZAMORA Y LA PLATA

Una activa investigación de la denuncia sobre cadáveres no identificados en el cementerio de Lomas de Zamora está realizando el titular del Juzgado Penal Número Cuatro de ese partido, Ernesto Devoto, quien habría comprobado la existencia de más de un centenar de tumbas "N.N." en ese lugar.

El juez Devoto habría verificado en los registros del cementerio que allí fueron inhumados **"unos 140 cadáveres N.N. de los cuales varias decenas fueron sepultados con autorización de las fuerzas de seguridad"**, según habrían revelado fuentes del juzgado a representantes de entidades de derechos humanos.

Luego de presentada la denuncia, el viernes de la semana pasada, el titular del Juzgado Penal Número Dos procedió a secuestrar los registros, realizó una inspección ocular en el cementerio, hizo sacar fotografías y puso una guardia policial.

El doctor Devoto y el titular de la Secretaría Número Cuatro del juzgado, **Miguel Alberdi**, continúan analizando los documentos secuestrados y están por iniciar una acción similar en el Registro Civil del partido, donde están asentadas las partidas de defunción de las personas inhumadas en la necrópolis.

La tarea se está cumpliendo en los registros existentes desde 1976 a la fecha, informaron fuentes del juzgado.

Con respecto al caso de cadáveres "N.N." denunciado en el cementerio de La Plata, fuentes responsables no descartaron que algunos cuerpos hayan sido llevados al osario general, tal como lo indicó días atrás una versión.

Se señaló en este sentido que, por normas legales en vigencia, transcurridos cinco años de la inhumación, los cuerpos pueden ser llevados al osario común, de no presentarse los familiares a tramitar el traspaso de los cadáveres al sector de nichos.

Indicaron asimismo los informantes que en el cementerio platense fueron inhumadas **"personas sin identificar que murieron en hospicios y en otros centros asistenciales"**.

El titular del Juzgado Penal Número Cuatro de La Plata, **Pedro Soria (h)**, tiene en su poder cerca de medio centenar de libros donde están asentadas las inhumaciones realizadas en el cementerio de esa ciudad.

A todo esto, el intendente de Magdalena, **Enrique Boess**, formuló declaraciones en relación con una presentación que harán próximamente familiares de personas desaparecidas por la supuesta existencia de tumbas N.N. en el cementerio de esa ciudad.

Dijo Boess que **"exactamente hay en ese cementerio algunas tumbas con la inscripción N.N., pero las mismas no son más de tres o cuatro"**.

Precisó que **"la mayoría de los cuerpos enterrados en Magdalena bajo esa denominación pertenecen a gente que fue encontrada en las adyacencias de la Ruta 36"**, en el año 1979.

Agregó que **"luego de las averiguaciones del caso, esos cuerpos fueron sepultados en el cementerio de Magdalena, con autorización de los jueces a los que se dio intervención"**.

Conclusión Surgió Tras la Pericia "Se Trabaja Ahora Sobre Homicidio"

La policía y la Justicia descartaron ayer totalmente la posibilidad de que el publicista Marcelo Dupont se haya suicidado y reafirmaron en cambio la tesis de que fue un asesinato, al cabo de la pericia sobre el crimen, efectuada en la mañana con la utilización de un muñeco del mismo peso de Dupont, en el edificio en construcción de Tedin 3113, donde fue hallado el cadáver hace casi un mes.

Por otra parte, la junta médica universitaria convocada por el juez de Instrucción **Eduardo Gerome** confirmó la existencia de torturas previas a la muerte en el cuerpo de Dupont, según fuentes allegadas al organismo, integrado por profesores de anatomía patológica de la Facultad de Medicina de la Universidad de Buenos Aires.

A su vez, Gerome afirmó no haber recibido los resultados de la junta médica, aunque estimó que **"quizás mañana a última hora esté concluido y pueda tenerlo en mis manos"**.

Sin embargo, las fuentes dijeron que el informe ya fue firmado por todos los integrantes de la junta y en el mismo se confirmó la existencia de torturas mediante pasos de descargas eléctricas por lo menos en el antebrazo de la víctima, aunque no así en otras partes del cuerpo, ya que los trozos de tejidos tomados por los exámenes están ya muy deteriorados.

La junta fue convocada por el juez tras conocerse un informe del anátomo patólogo forense **Pedacci**, quien señaló, la existencia de pequeños puntos indicadores del paso de descargas eléctricas en el antebrazo y órganos genitales del publicista.

"Después de las pericias de hoy se ha descartado" la posibilidad de un suicidio, afirmó al terminar la pericia de ayer el jefe de la división homicidios de la Policía Federal, comisario **Nelson Corgo.**

La referida pericia estaba prevista en principio par el pasado miércoles pero debió postergarse por el mal estado del tiempo, ya que cuando Dupont fue asesinado no llovía, y se efectuó en cambio ayer, en presencia del juez de Instrucción Eduardo Gerome, quien entiende en la causa.

Por tres veces consecutivas se repitió la operación arrojando el muñeco desde el cuarto piso del edificio, mientras observaban el operativo unos 50 periodistas de casi todos los medios de difusión, ante una guardia especial de policías que cortó el tránsito en la zona.

Corgo dijo que la policía trabaja ahora **"sobre la posibilidad confirmada de homicidio"** ya que Dupont

Sector Gremial Denuncia la Desaparición de Periodistas

La desaparición de 80 periodistas y el encarcelamiento de otros 47 en los últimos años, durante el régimen militar, fueron denunciados por el ex secretario adjunto de la Asociación de Periodistas de Buenos Aires, Sergio Peralta, y la Comisión Pro Recuperación del Gremio de Prensa.

Las agrupaciones Azul y Blanca y Coprepren afirmaron que debido a esta cifra podía asegurarse que "el gremio de prensa ha aportado quizás la cuota mayor de represalias por el régimen militar

La reunión de prensa se realizó en la sede de la comisión del Servicio de Paz y Justicia que preside el Premio Nobel de la Paz, Adolfo Pérez Esquivel, y contó con la presencia de los dirigentes, Alberto Simón Lázara, del Partido Socialista Unificado, Néstor Vicente y Enrique de Vedia de la democracia cristiana, Víctor García Costa, del Partido Socialista Popular y Julio Laborde, del Partido Comunista.

Enviaron adhesiones escritas el novelista Ernesto Sábato, los músicos Antonio Tarragó Ros y León Gieco, el dirigente radical Luis León, el gremialista Luis Etchezar y los escritores Ricardo Monti y Ricardo Piglia.

DOLORES
Brazos, Piernas, Cintura, o Espalda,
Fricciones de
Aceite Esmeralda
Pruébelo
Como siempre el eficaz remedio más económico que se conoce.
Venta en farmacias.

NUEVA PERICIA PODRIA DAR TOTAL VUELCO A LA CAUSA SCHOKLENDER

Una vez más, CRONICA está en condiciones de adelantarse a los acontecimientos y, en esta ocasión, lo hace con relación a un hecho que, en su momento, acaparó el interés general y revolucionó la historia criminológica de nuestro país. Nos referimos al asesinato del ingeniero **Mauricio Schoklender** y de su esposa, **Cristina Silva**, a manos de uno de sus hijos —el mayor de ellos— **Sergio Mauricio Schoklender**, actualmente alojado en la Unidad Carcelaria de Caseros, a quien secundó en menor participación, según así lo declarara el principal imputado, su hermano **Pablo** quien, a su vez, se encuentra detenido en el Instituto de Detención de Villa Devoto, a la espera de que el juez de Sentencia que entiende en la causa que se instruyó, dicte su fallo en este asunto.

● FUNDAMENTOS

Y bien; aun cuando el magistrado todavía no ha tomado contacto con ella, estamos en conocimiento de que ya se ha practicado a Sergio Mauricio la pericia siquiátrica-sicológica —que es la cuarta de ellas que pasará a engrosar el ya voluminoso expediente— que el mismo imputado solicitara al juez. El informe, suscripto por dos especialistas en la materia pertenecientes al Cuerpo Médico Forense, abunda en consideraciones científicas de indubitable peso jurídico que, seguramente, brindarán al magistrado fundamentos legales sobre los que se erigirá su fallo.

Un fallo que nos atrevemos a afirmar podría echar por tierra con las expectativas suscitadas en torno a este caso. Y ello, por cuanto estamos en conocimiento de las conclusiones de la pericia a que nos venimos refiriendo, las que pueden dar un verdadero vuelco en favor de los imputados, dando plena razón a las sucesivas afirmaciones, a lo largo de todo el proceso, del abogado defensor de Sergio Mauricio, el abogado **Pedro Eduardo Bianchi**, para quien siempre fue, es y será posible que a su defendido se le imponga el mínimo de pena; esto es, ocho años.

● CONCLUSION

Las conclusiones del informe pericial —que posiblemente en el día de hoy, o el lunes próximo a más tardar, se encuentre ya en poder del magistrado actuante— dicen, palabras más, palabras menos: **"El homicidio en ningún momento es justificable, pero es perfectamente comprensible de acuerdo a la historia criminológica y las pautas de sicología criminal que llevaron al hecho de un modo comprensible, a la luz científica"**. No cabe duda alguna que, para llegar a esta terminante conclusión, los expertos del Cuerpo Médico Forense han tenido en cuenta no solo el comportamiento siquico del imputado, sino muy especialmente el cuadro familiar en que tanto él como su hermano Pablo y su hermana Valeria han tenido que desenvolverse. Un cuadro de degradación moral de sus padres que —a pesar de los esfuerzos de algunos intereses en contrario— es innegable que existió.

Solo subsiste, ahora, la tremenda incógnita con respecto a la aparición —en los pulmones de las víctimas— del "placton", de acuerdo a la pericia necrológica realizada en el curso de 1981, detalle éste que no fue desvirtuado en momento alguno. ¿Existió? ¿Se trata de un grave error? Es éste, pues, el único punto oscuro en este drama, próximo ya a una definitiva sanción judicial.

La hipótesis que Dupont fue arrojado o se lanzó al vacío desde la terraza de un edificio en construcción se diluyó tras el peritaje. El muñeco participó de prueba inédita.

El juez Gerome contestó a la requisitoria periodística con seguridad, pero se negó a adelantar opiniones "pues el peritaje y las investigaciones están aún en marcha".

SU PRESUNTO SUICIDIO

Confirmada Existencia de Torturas No Habían Amordazado a la Víctima

"cayó vivo" desde la obra hacia la calle y rechazó la posibilidad de que se haga una nueva pericia respecto a la forma en que fue arrojado.

El jefe policial admitió además la posibilidad de que el publicista haya sido torturado con corriente eléctrica mientras que se encontraba vivo, aunque **"la palabra definitiva sobre este tema la tiene el juez y el va a decidir cuando se da el informe final".**

Corgo habló con los periodistas luego de dos horas de trabajo de numerosos funcionarios de la policía, bomberos y Justicia y acotó que Dupont **"no estaba amordazado"** en el momento de ser lanzado al vacío y que, por otra parte, **"la ropa encontrada en la ciudad uruguaya de Colonia, tal como lo confirmaron sus familiares, efectivamente"** le pertenecía.

En cambio el juez Gerome se negó a dar conclusiones de la pericia, y expresó que **"no las vamos a suministrar ahora; el resultado de la pericia de hoy se va a conocer al fin de la investigación".**

Gerome se amparó en el secreto sumarial para no proporcionar detalles de las investigaciones, pero desmintió que haya algún detenido por el homicidio.

El magistrado aseguró que **"el hecho de que, tanto las bolsas con arena arrojadas esta mañana, como el muñeco, hayan caído bastante lejos de lugar donde apareció el cadaver, de Dupont, se debe a que lo que hemos tratado de demostrar obedece a un cálculo de posibilidad; no hay que olvidarse que la pericia hecha hoy es inédita en el país".**

Medio centenar de periodistas debieron observar las operaciones a una cuadra de distancia, desde el frente del edificio del Comando de Arsenales del Ejército.

El trabajo comenzó poco después de las 9, con la llegada de Gerome, pero recién se lanzó un primer muñeco a las 10.15, que cayó sobre una bolsa inflable de plástico que habían colocado los bomberos con el evidente propósito de que no sufriera daños, para poder tirarlo nuevamente.

Anteriormente se habían lanzado dos bolsas con arena que cayeron en lugares separados entre sí por más de un metro y medio de distancia.

Al operativo no asistió el hermano de la víctima, **Gregorio Dupont**, que en cambio conversó brevemente con los periodistas poco antes de que comenzara la reconstrucción.

El muñeco fue lanzado dos veces más, pero siempre cayó a un metro de distancia, más o menos, del lugar donde fue hallado el cuerpo.

FUNCIONARIOS SERIAN CITADOS A DECLARAR EN CASO HOLMBERG

El juez Federal Fernando Zavalía tendría en sus manos la lista de funcionarios que podría llamar para que declaren en la causa por el rapto y posterior asesinato de la diplomática Elena Holmberg.

En esa lista figuraría el ex presidente Jorge Videla, aunque el magistrado negó categóricamente que su intención sea llamarlo a declarar.

Sin embargo, fuentes extrajudiciales comentaron que es posible que Videla sea efectivamente citado para declarar en el caso.

En tanto, el diario de habla inglesa "Buenos Aires Herald", citando **"fuentes confiables"**, dijo que Elena Holmberg tenía un completo entrenamiento en trabajos de inteligencia.

Acerca de esa revelación periodística, su hermano, Eugenio Holmberg comentó que Zavalía **"tiene en sus manos todos los elementos que nosotros le hemos brindado sobre quiénes son los funcionarios que deberían prestar declaración".**

Esos funcionarios, añadió, deberían prestar declaración **"para informar todo lo que saben y sobre todo, de todo lo que deben saber por los cargos que han ocupado".**

Indicó que **"creemos que el juez** (Zavalía) **tiene en marcha las citaciones para todas esas personas".**

Dijo estar **"convencido totalmente"** que ese es **"el camino recto para descubrir quiénes y cómo mataron y ordenaron la muerte de nuestra hermana".**

Por su parte, el diario señala que Elena Holmberg adquirió sus conocimientos de inteligencia y contrainteligencia como miembro del **"comité especial"** cuando tenía 20 años.

Ese comité fue establecido en 1955 para investigar a los ex funcionarios del gobierno peronista depuesto ese año, dijeron las fuentes al "Herald".

La diplomática **"pudo haber pasado información sobre terroristas de izquierda exiliados a agencias gubernamentales distintas de la Cancillería argentina".**

El diario menciona, aunque no lo identifica, a un oficial militar retirado, ex miembro del comité, quien reveló que ese organismo tenía el poder de impartir directivas a todas las oficinas oficiales **"por orden del presidente de la República".**

El comité, según ese testimonio, no **"estaba por encima de la ley, pero sí fuera de ella, con discrecionales poderes de vida o muerte".**

El oficial, menciona el diario, recordó a Elena Holmberg como **"una mujer muy inteligente, tenaz y por lo común extremadamente precisa al evaluar a la gente".**

Añadió que el ex embajador en Francia **Tomás de Anchorena** tal vez no estuvo enterado que Holmberg probablemente recopilaba información que luego proporcionaba a funcionarios del gobierno de Videla.

Indicó también que Holmberg había establecido relaciones con periodistas franceses de distintas creencias políticas.

La fuente citada por el "Herald" dijo que algunos de esos periodistas estaban en contacto con líderes exiliados de la organización terrorista montoneros.

SALTA: NARCOTRAFICO

SALTA, 4 (De nuestro corresponsal.— Más de 50 kilogramos de hojas de coca que se pretendían ingresar al país procedentes de Bolivia fueron decomisados por Gendarmería Nacional en 2 operativos contra el narcotráfico realizados en esta provincia.

El primero de los procedimientos tuvo lugar en el paraje "El Desemboque" —límite entre Bolivia y el Departamento salteño de Orán— donde los gendarmes sorprendieron a varias personas transportando fardos de coca. La mayoría de los contrabandistas lograron huir y solo uno de ellos, identificado como Bernardo González, pudo ser apresado.

SUIZA NIEGA EXTRADICION DE CINCO ARGENTINOS

LAUSANA, Suiza, 4 (AFP).— La extradición, solicitada por la Argentina, de 5 residentes de ese país acusados del secuestro del banquero David Koldobsky, fue negada por el Tribunal Federal suizo.

Se trata de Rubén Bufano, Luis Alberto Martínez y su esposa Amalia María Covas, Leandro Angel Sánchez Reisse y su esposa Mariana Bosch, quienes se encuentran detenidos en Suiza desde marzo de 1981, y el tribunal, que es la máxima autoridad judicial de la nación, decidió que tienen que ser juzgados aquí. .

Para ello tuvo en cuenta la personalidad de los acusados, las declaraciones que éstos hicieron contra el régimen argentino después de su detención y la ausencia de garantías constitucionales en la Argentina, lo que hace necesario —estimó la justicia suiza— evitar el riesgo de que los inculpados sufran un tratamiento sin relación con los delitos cometidos.

Rubén Bufano y Luis Martínez fueron detenidos en Ginebra el 12 de marzo de 1981 cuando se disponían a cruzar la frontera franco-suiza, en tanto que el matrimonio Sánchez y la esposa de Martínez cayeron en poder de la policía suiza en la ciudad de Lausana.

De acuerdo con la encuesta policial, Bufano y Martínez viajaron a Suiza para cobrar el rescate que debían pagar miembros de la familia de Koldobsky, quien fue secuestrado el 19 de febrero del año pasado.

Por su parte, la policía argentina, afirmó que los acusados están implicados, además, en el secuestro de otro banquero argentino, Fernando Combal, cometido en Buenos Aires en mayo de 1979.

Luis Martínez afirmó haber trabajado durante 15 años en una policía paralela en la Argentina y declaró que viajó a Suiza.

Bufano, dijo que es miembro de servicios especiales del Ejército argentino y que ignoraba todo sobre el secuestro hasta el momento en que Martínez le informó que se trataba de recuperar, para los servicios gubernamentales argentinos, los fondos que se iban a encargar de transferir a la Argentina el matrimonio Sánchez-Reisse.

EVACUACIONES POR CRECIDA DEL RIO URUGUAY

CONCORDIA, 4 (De nuestro corrsponsal).— Un total de 1.308 personas fueron evacuadas, hasta las primeras horas de esta tarde, como consecuencia de la crecida del nivel de las aguas del río Uruguay, frente al puerto local. Voceros de la Prefectura Naval Argentina de esta ciudad entrerriana informaron que a las 13 el hidrómetro marcó los 12,42 metros, mientras que el río se mantenía estacionario.

Por otra parte, se indicó que la crecida es producto de la evacuación de aguas de la represa de Salto Grande —que era de 20.000 metros cúbicos por segundo— y la desaparición de los fuertes vientos del cuadrante sudeste, que frenaban las corrientes del río.

Cabe señalar que el informe consigna que de la cantidad de pobladores evacuados, 692 son mayores y 541 son niños.

También frente a la ciudad de Paraná se registró durante las últimas 24 horas un notorio repunte del río del mismo nombre. Frente al puerto de La Paz, el nivel del agua se incrementó en 13 centímetros, mientras que en Santa Elena (50 kilómetros al sur de La Paz) el repunte alcanzó los 8 centímetros.

Mientras tanto continúan registrándose más evacuaciones en distintos barrios de la ciudad de Concordia.

● MAS EVACUADOS

CORRIENTES, 4 (De nuestro corresponsal).— Cuarenta y cinco personas debieron ser desalojadas en la ciudad de Paso de los Libres a raíz de la crecida del río Uruguay. Así lo informó la prefectura del Alto Uruguay.

El organismo de seguridad hizo saber también que si bien se ha producido un leve descenso del nivel de las aguas en el hidrómetro de esta ciudad, se espera un repunte para los próximos días, razón por la cual advierte a la población sobre esa circunstancia.

● EN MISIONES

POSADAS, 4 (De nuestro corresponsal).— Varios centenares de humildes pobladores de terrenos bajos cercanos al arroyo El Zaimán debieron ser evacuados de sus viviendas al desbordar el cauce sobrealimentado del arroyo debido a la torrencial lluvia registrada el martes y miércoles en esta zona. Unos 300 residentes en la margen norte de ese caudal de agua fueron alojados en dependencias del municipio local.

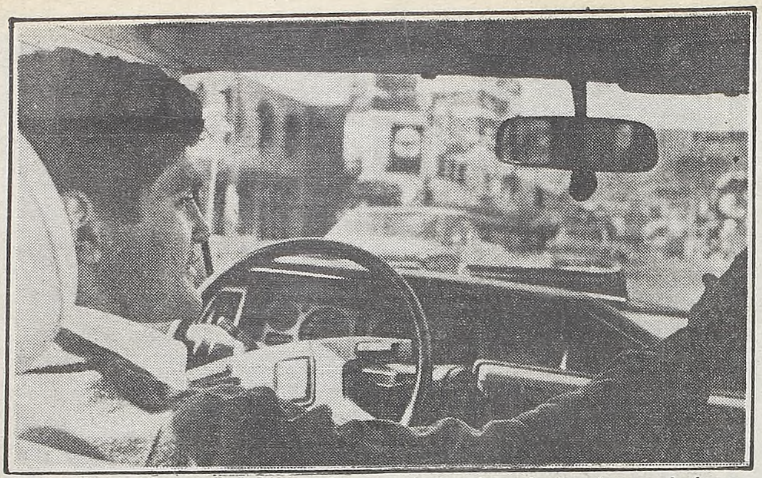

El campeón no es de los que se enloquecen, tiene calma y fe de sobra en el mismo.

Para Conocer los Detalles de la Lucha

COPENHAGUE, 4 (EFE y AP).— El combate entre Santos Laciar y Steve Muchoki, por la corona mundial de peso mosca, versión Asociación, **dará comienzo a las 19 (hora argentina) y será televisado en directo hacia el país del campeón por Canal 13**

Serán autoridades de la contienda, **Richard Stiles**, árbitro con derecho a voto y actuarán como jurados **Luis Conde**, de Puerto Rico y **Marco Aurelio Rodríguez**, de México.

La velada —que se completara con varios encuentros preliminares— se llevará a cabo en el estadio cerrado **"K. B. Hallen"**.

Con respecto al árbitro Stiles, es el mismo que actuó en la pelea entre Laciar y el panameño Luis Ibarra, celebrada el 6 de junio de 1981 en el Luna Park, y en la cual el boxeador argentino perdió la corona que le había arrebatado a Peter Mathebula y que luego reconquistó. Pese a dicho antecedente negativo, la AMB volvió a designarlo.

HACELO A... MUCHOKI

COPENHAGUE, 4 (EFE y AP).— En el estadio cerrado K. B. Hallen de esta ciudad, expondrá mañana viernes, su título de campeón del mundo mosca, de la Asociación Mundial de Boxeo, el argentino Santos Laciar, de 23 años, frente al moreno pugilista de Kenia, afincado en Dinamarca, Steve Muchoki, de 24.

Laciar realizará su segunda defensa desde que por segunda vez se consagró campeón al vencer en México a Juan Herrera. En su primera defensa venció al veterano Betulio González. Previamente el argentino se había consagrado campeón, venciendo en Sudáfrica a Peter Mathebula, pero este título lo resignó en su patria ante el panameño Luis Ibarra, a favor de un fallo que Laciar considera un robo.

El campeón mundial ha logrado un estado de preparación que en opinión de su técnico Marcelo Tejero, es el mejor que se podía obtener. **"Santos, dijo Tejero, tiene poder, velocidad y fondo. Está en condiciones para desarrollar su sistema devastador, al que no creo que en este momento haya ningún boxeador en el mundo que lo soporte".**

Pero el desafiante, a pesar de sus apenas diez combates como profesional es un púgil más alto que Laciar, dueño de una excelente capacidad técnica y gran velocidad y es un veterano, pues ha realizado en el campo aficionado alrededor de 260 combates, durante los cuales logró lauros olímpicos e internacionales de valía. Combate, a veces muy espaciadamente, y en esos casos exhibe su gran habilidad y alta velocidad. Pero cabe decir que entre sus diez vencidos no se puede rescatar ningún hombre trascendente.

Muchoki es entrenado por un experto veterano, Al Silvani, contratado especialmente para su preparación. Silvani tiene ya antecedentes para los argentinos, pues preparó a Tom Bogg y a Nino Benvenutti cuando se midieron con el que fuera imbatido campeón del mundo Carlos Monzón.

También tuvo Silvani a su cuidado a una figura de la calidad de Alexis Argüello... Steve Muchoki... de superar a... te, pero no... dura pelea... ramente pl... gran verdad... tear otro tipo... ataque cons... que ese su si... ne Laciar la... automática... pero sus golp... tragos y des... cias. Y siemp... ra mantener... durante los... lea, en el cas... misma se pro... programado.

—Hasta el... Muchoki sol... forma en que... lar talento n... la perfección... vez será dife... tión es si su... suficiente p... río de Lac...

EL PUGILISTA DE KENIA LUCIO COMO AFICIONADO

COPENHAGUE, 4 (EFE-AP).— Stephen (Steve) Muchoki nació en Kenia el 26 de diciembre de 1957. **Tiene 24 años.** Hace ya una larga temporada que se encuentra radicado en Dinamarca a las órdenes del promotor local Mogens Palle y el director técnico norteamericano Al Silvani.

Muchoki hizo una excelente campaña como boxeador amateur. Fue subcampeón mundial en Cuba (1974) perdiendo la final con el local Jorge Hernández y campeón del mundo en Yugoslavia (1978), siempre en categoría mosca. **En el campo aficionado sumó 260 presentaciones.**

Ya ingresado en el profesionalismo, **Muchoki realizó hasta el momento solo 10 combates, ganando todos, 2 antes del límite.** Su record dice que celebró 2 peleas en 1979, 6 en 1980, una en 1981 y una en 1982. Precisamente, esta última tuvo lugar el 30 de abril en Copenhague y en la misma el keniano venció por puntos al surcoreano Kom Soo Yang, en su única presentación a 10 rounds, ya que todas las demás fueron pactadas a 8.

Muchoki figura actualmente décimo en el ranking de la Asociación Mundial de Boxeo y accede a esta instancia como otro africano —el ugandés Ayub Kalule, también radicado en Dinamarca— que llegó a ser campeón mundial mediano junior

Este cinturón es de juguete. El bueno es el que se juega esta noche.

AL ARGE... SOBRAN...

COPENHAGUE, 4 (De... rresponsal).— Santos... ciar nació en Huinca Re... vincia de Córdoba, el 31... 1959. Tiene 23 años. F... cordobés, argentino y s... de peso mosca, antes de... rona mundial de su cate... mera vez, en la órbita d...

Eso ocurrió el 28 de m... cuando noqueó en el 7... dafricano **Peter Matheb**... to. Rápidamente, en su... fensa, Laciar resignó el t... de junio del mismo añ... Aires al caer por puntos... meño **Luis Ibarra.**

Pero "Falucho" se pr...

BASQUET: TRES LA EMBOCARON

Comenzó anoche con tres partidos la disputa de la rueda "Permanencia" del Campeonato Oficial de Básquet de Primera División, que determinará el descenso a la "B" de los dos equipos que al cabo de sus 10 fechas (5 de ida y 5 de vuelta) ocupen las últimas colocaciones. Los resultados fueron:

Huracán de San Justo 76 (29)-Boca 91 (51) goleador Soraire (H) 29, Lanús 92 (41)-YPF 64 (32) goleador: Fleitas (L) 29 y San Miguel 86 (48)-Morón 86 (35) goleador Marciano (29).

● **LA QUE VIENE**

La segunda fecha se disputará el venidero martes 9 con el siguiente programa de partidos: San Miguel-Huracán de San Justo, Morón-Lanús e YPF-Boca, estando prevista la finalización de esta rueda para el martes 7 de diciembre.

Este certamen promete emoción a raudales, tanta o más que la lucha por el título de campeón. Es que las fuerzas son parejas y nadie quiere irse...

Al Juvenil le va a Costar Embocarla: Debe Entrenar en una Cancha de Golf...

ACAPULCO, México, 4 (EFE).— La selección de fútbol juvenil de Argentina tuvo que entrenarse hoy, jueves, en un campo de golf por la carencia de canchas de preparación para los equipos que competirán aquí, desde mañana, en el torneo "Joao Havelange".

César Luis Menotti, director técnico del equipo argentino, manifestó su extrañeza por esta situación, ya que según dijo, conserva un buen recuerdo en el aspecto de organización del Mundial de 1970, efectuado en México.

Acapulco es una ciudad con indudables encantos para el turista, pero no está preparada para llevar a cabo una competición futbolística internacional porque aquí, hasta ahora, este deporte no logró mayor arraigo.

Menotti comentó: **"Me conformo al pensar que la solución del campo de golf significa un mal menor, ya que otros equipos se están entrenando en improvisadas canchas de arena en las playas".**

También falla la organización del evento en lo que se refiere a medios de comunicación, **pues la supuesta sala de prensa en el estadio Municipal carece hasta de máquinas de escribir.**

Los entrenadores se quejan de la alimentación que proporciona a sus jugadores el hotel en que están concentradas la mayoría de las delegaciones y hasta el momento desconocen el reglamento de competiciones y el reglamento de sanciones.

Hoy fueron izadas las banderas de los 8 países que intervendrán en el torneo, en la Unidad Deportiva Municipal, y por la noche se espera la llegada de Joao Havelange, presidente de la FIFA, en cuyo honor se efectuará el torneo.

Ayer, en Taxco, Havelange recibió las llaves de la ciudad y fue designado huésped distinguido por las autoridades municipales, que le ofrecieron una fiesta folklórica llena de luz y colorido.

PRODE: DICEN QUE HABRIA ESTAFA

A través de su envío 135, la agencia Noticias Argentinas dio cuenta que la **Lotería Nacional de Beneficencia y Casinos habría elevado a la policía pruebas de una tentativa de estafa cometida por una apostadora que reclama el pago del premio de la jugada 480 del PRODE**

La apostadora Teresa Lia Madotta de Rodríguez reclamó judicialmente para que se le pague su parte del pozo ya que asegura tener una tarjeta con 13 puntos.

Según trascendió en el Ministerio de Acción Social, la tarjeta matriz habría sido perforada conforme al volante suministrado por la apostadora, pero por un error del agenciero, ésta recibió la boleta-recibo sin perforaciones.

La tarjeta que originalmente habría jugado la escribana Madotta logró seis aciertos.

Ante esta situación, Lotería Nacional habría elevado elementos probatorios de tentativa de estafa a la Policía Federal pues entiende que la apostadora perforó la tarjeta una vez concluido el concurso.

★ **OPERAN A KILLER.—** El doctor Fernández Schonor operará hoy al marcador central de Vélez, **Daniel Killer**, de los ligamentos de su rodilla derecha. Después del partido contra Ferro, Killer comenzó a padecer problemas en la rodilla derecha, por lo que su gravedad obliga a la intervención quirúrgica. El defensor velezano deberá guardar reposo 15 días.

★ **DETENCION EN ROSARIO.—** La Policía de Rosario informó que a raíz de los incidentes registrados en el partido entre Central a Independiente, **dos de las personas detenidas quedaron a disposición de la Justicia de Instrucción.** Se trata de **Gustavo Jesús di Giacomo**, de 22 años, y de **César Nicolás Acevedo**, de 24 ambos domiciliados en Rosario y simpatizantes de Central.

CON ARMA... INICIO SU...

La apertura política también llegó a Boca. Dentro de poco más de un año, en diciembre de 1983, el club de la Ribera celebrará elecciones generales por lo que ya es tiempo de organizar reuniones para el lanzamiento de las nuevas propuestas de gobierno. **Resurgimiento Boquense**, agrupación que lidera **Luis María Bortnik**, se reúne todos los primeros jueves de cada mes. La cita es en un local de Asamblea y Hortiguera, a donde suelen concurrir figuras invitadas. **Ayer le tocó el turno a don Alberto J. Armando**, quien por primera vez en 45 años firmó la ficha de afiliación a esta agrupación. Siendo presidente de Boca por mucho tiempo, don A.J.A. jamás había pertenecido a una lista. De manera que, más que invitación a concurrir a la reunión de Resurgimiento Boquense, **el "Puma" aceptó la invitación a formar parte de este grupo político que aspira a suceder a la conducción actual en diciembre del año próximo.**

Con una concurrencia calculada en más de 300 personas (entre los dirigentes más conocidos se encontraban **Alberto... Ciruzzi...** hablar... muchas... sentenc... sente p... dad au... tumba... lle Asam... **borar p... ta, y p... bajando...** ma". De... 20 carp... contien... tos. En...

Armando... iado

ASI LACIAR: METELE FLIT

A las 19, el Rey de los Moscas Expone su Corona en Copenhague

...ha declarado que ...stá en condiciones ...iar boxísticamente que le aguante la ...l argentino, segu...rá. Y esta es una ...iar no puede plantear pelea que la de un ...e, pues no es más ...a de lucha. No tie...gada noqueadora ...otros campeones, ...duelen, hacen es...onan las resisten...ene resto físico pa...tren inaguantable ...ce rounds de la pe...upuesto de que la ...gue hasta su final

...omento el invicto ...udo demostrar la ...sarrolló un singu...al, hasta alcanzar ...o un experto. Esta ...te porque la cues...antez técnica será ...contener el pode...

Sin embargo, en opinión también de los especialistas presentes en Copenhague, sería un error juzgar la carrera de Muchoki solo por sus peleas como profesional. No hay que olvidar que en su muy extensa campaña amateur solo perdió dos veces. El mismo Muchoki tiene confianza en esta circunstancia: **"Laciar, ha dicho, puede haber hecho más asaltos que yo, pero mi experiencia puede ser en realidad mayor que la suya".**

La Asociación Mundial de Boxeo clasifica el keniano, solo en el décimo lugar entre los pesos mosca, pero Laciar no debe haber olvidado que ese era también su clasificación cuando ganó el título, al lograr que el sudafricano Peter Mathebula abandonara la lucha tras siete asaltos en el encuentro realizado en 1981 en la ciudad de Soweto, cercana a Johannesburgo.

—No cometemos, aseguró el promotor Lectoure presente aquí como administrador de Laciar, el error de subestimar a Muchoki, pero no creo que nadie pueda resistir el castigo que Laciar aplica en el cuadrilatero. Está en su mejor estado y en pelea es más encarnizado y despiadado que cualquier otro boxeador que yo haya representado, exceptuando a Monzón, claro.

Silvani, a su vez, hizo un gran elogio de la capacidad técnica de Muchoki y terminó diciendo: **"Por otra parte es un boxeador tan bueno que sería ridículo tratar de cambiar su estilo".**

En el campo de Laciar se aseguró que en caso de vencer, el argentino hará otra defensa enseguida, en diciembre, seguramente el 20 de ese mes en Caracas, frente a Oscar Bolívar, un colombiano de quien en su país esperan grandes cosas. Después de eso, ya Laciar no podrá evitar enfrentarse con el primer desafiante, según el ranking de la Asociación, el dominicano Ramón Neri.

Gane o pierda Laciar, los argentinos viajarán enseguida del combate para su país, al que esperan arribar el domingo a las 11.30 de la mañana.

Viajó con su médico y se alimentó siguiendo una dieta rigurosa y adecuada.

...TINO LE ESTAN ...O ANTECEDENTES

...tro co...no La...ó, pro...hero de ...mpeón ...ricano ...r la co...por pri...MB. ...de 1981 ...o al su... Sowe...era de...fue el 6 ...Buenos ...l pana... ...la re...

conquista y lo consiguió. De la mano de un nuevo entrenador, Marcelo Tejero, venció por KOT en el 13° asalto al mexicano **Juan Herrera**.

El último 24 de agosto efectuó la primera defensa de su segundo reinado, derrotando por puntos en decisión dividida al veterano y ex campeón de Venezuela, **Betulio González.**

Laciar, como profesional, realizó 64 combates, de los cuales ganó 48 (16 antes del límite), empató 10 y perdió 6.

En su última presentación —tras el triunfo sobre Betulio— superó por abandono en el 5° asalto al entrerriano Horacio Albers

Suárez-Duarte, de lo Nuestro lo Mejor

El fuerte pegador entrerriano Juan Domingo Suárez y Pedro César Duarte, en la categoría pesado livianos, conformarán al enfrentarse en el club Echague de la ciudad de Paraná, la pelea más importante del fin de semana en el interior del país.

Duarte ya venció una vez a Suárez y en otra oportunidad empataron, lo que ha generado una rivalidad que contribuirá a un combate atrayente.

★ **MARIO VIZCAYA,** campeón nacional liviano jr., con el sanjuanino Rodolfo Díaz y los medio pesados Víctor Robledo con Carlos Flores Burlon estarán en Río IV.

★ **LAS OTRAS:** Carlos Peralta y José Vega, medianos en San Luis. * Mario Guilloti con Antonio Barboza, welter en Tucumán. ★ Los welter jr. José Bronzona y José Funes, título cordobés, en Córdoba. ★ Juan Carlos Fernández y Néstor Peralta, mediopesados en Santo Tomé. ★ Moscas: Felix Colman y Alberto Pacheco en Gobernador Crespo ★ Miguel Lazarte con César Gómez, moscas en Tres Arroyos. ★ Moncho Domínguez y Juan Carlos Pereyra, plumas en Paso de los Libres. ★ Carlos Almada y Luis Aseguin, welter jr. en Rosario. ★ Otros welter jr. Miguel Gómez y Silvano Melgarejo, en La Plata. ★ Abel Mussa con Luis Díaz, livianos, en Huidobro. ★ Armando Cancio con Roberto Sánchez, gallos en Concepción del Uruguay. ★ Jorge Pastor Félix Ruiz, medianos en 9 de Julio. ★ Catamarca, los livianos Luis Soto y Alberto Sosa y en Punta Arenas, los welter Pedro Flores y Carlos Cañete.

★ **AFICIONADOS:** El ex campeón argentino Miguel Angel Botta, ahora organizador de espectáculos boxísticos, presenta un festival en el club Temperley, 9 de Julio 310 de esa localidad, con cinco lindas peleas. La estelar Manuel A. Perea con Silvestre Mendoza, livianos. Y sobre la base de cinco peleas, a cual mejor, también Unidos de Pompeya, Av. Sáenz 871, hará boxeo esta noche.

LEONARD CREE QUE SEGUIRA

BALTIMORE, 4 (AP).— **Sugar Ray Leonard hizo hoy insinuaciones de que defendería su título mundial de welters en lugar de retirarse,** tal como se había previsto.

Leonard dijo aquí que sus planes para el futuro "cambiaron drásticamente" después de que el oftalmólogo Ronald G.Michels, que reparó una retina separada en su ojo izquierdo, le dijo que había recuperado totalmente la vista.

El campeón de 25 años de edad dijo que Michels estaba "optimista" de que pudiera reanudar su carrera boxística sin arriesgarse a sufrir una lesión seria.

Leonard fue operado el 9 de mayo pasado.

"Para ser franco, no sé exactamente que voy a hacer", dijo el pugilista, que planea anunciar oficialmente su decisión aquí el 9 de este mes. **Pero dijo que una información de una revista que lo citaba diciendo que quería una última pelea contra Marvin Hagler era cierta.**

● **CASTILLO. LOS ANGELES, EE.UU. 4 (AFP).**— El boxeador mexicano Freddie Castillo, campeón mundial de los pesos plumas, defenderá por primera vez su cetro el sábado en el auditorio olímpico de Los Angeles ante el dominicano Eleoncio Mercedes.

● **CRUZ DEL SUR. LIMA, 4 (EFE).**— Tan solo tres pugilistas conformarán el equipo peruano que concurrirá en representación del boxeo de este país en los juegos "Cruz del Sur", que se disputarán a finales de noviembre en Argentina.

La Federación Peruana designó a Eleodoro Uribe, Richard Nuñez y Alberto Cuya.

...ADO A LA CABEZA, BOCA ...APERTURA POLITICA

...er y **Domingo** ...ando comenzó a ... interrumpido ...s. Porque a cada ...ya sobre el pre...rato de la enti... una ovación re...l salón de la ca... **"Vengo a cola... Boca lo necesi...so se está tra...ho"**, dijo el "Pu...s informó sobre ...de trabajo que ...versos proyec...s más priorita...rios se encuentran los relacionados con el acondicionamiento de la "Bombonera" y con los sueldos que se destinarán al pago de los jugadores profesionales. Fue sugestiva una declaración de Armando sobre esto último: **"A Boca deberán venir personas que tengan planes, dedicación y dinero".**

El final de la reunión mereció otra ovación por parte del público cuando Luis María Bortnik dijo: **"Resurgimiento Boquense ha nacido para que, con Armando a la cabeza, volvamos a gobernar Boca. Pero si Armando no se convierte en nuestro líder, Resurgimiento Boquense se disolverá".**

★ **FIN DE SEMANA EN PERU.** Parte a las 8.45 de hoy desde Ezeiza, una delegación de 16 jugadores de Boca, quienes el domingo enfrentarán en Chiclayo (400 kilómetros de Lima) al Juan Aurich. La comitiva (que arribará a Lima a las 13.10, previa escala técnica en Santiago, Chile) es presidida por Basilio Laganá y la integran los jugadores **Gatti** (que será homenajeado por sus 20 años en primera), **Ruggeri, Córdoba, Bargas, Krasouski, Mouzo, Scotta, Benítez, Gareca, Brindisi, Sotelo, Vijande, Hugo Alves, Berta, Zanabria y Vázquez.**

Viajan también, el técnico Carmelo Faraone, el preparador físico, Raúl Rodríguez Secane, el médico Raúl Madero, el kinesiólogo Aldo Divinsky, el masajista Luis Quintieri y el utilero Aníbal "Cacho" González. Por esta presentación, Boca percibirá 12.000 dólares, 8.000 de los cuales cobró por adelantado la semana pasada.

...liado. Armando hablando. Armando en carrera

Primero Habló Bísero, Ahora Grondona le Gritó ¡Retruco!

En la antevíspera, el ex árbitro y actual secretario general de la Asociación Argentina de Arbitros, **Alberto Bísero,** formuló urticantes declaraciones relacionadas con la influencia que dirigentes y periodistas tienen en la labor referil. Prácticamente nadie se salvó de sus duras acusaciones. Y uno de los más castigados fue el vicepresidente primero **de Arsenal de Sarandí** y hermano del titular de AFA, **Héctor Grondona,** quien fue calificado de **"desaforado"** por Bísero, quien como se recordará, fue dado de baja de los planteles arbitrales en 1981, por razones técnicas.

Héctor Grondona fue consultado ayer al respecto por la agencia Noticias Argentinas, la que en su despacho 130 indica lo siguiente:

El vicepresidente primero del club Arsenal de Sarandí y hermano del presidente de la AFA, Héctor Grondona, dijo hoy que si **"anda colgándose de los alambrados insultando a los árbitros será porque en la AFA hay decencia, no hay nada arreglado".**

Grondona reaccionó de esa manera ante una consulta de la agencia Noticias Argentinas sobre las declaraciones del ex árbitro y actual secretario gremial de la Asociación Argentina de Arbitros, Alberto Bísero, quien lo incluyó entre los dirigentes que atacan a los referís.

"Bísero hace todo esto porque tiene otros problemas con la AFA y se cree que atacándome a mí está atacando a mi hermano, que sería lo mismo que atacar a la AFA", dijo Grondona.

"Yo soy un hombre vehemente durante los noventa minutos de juego y quiero que me digan quién, de los que sentimos el fútbol, nunca insultó a un árbitro, quiero sabér quién es para ir a darle un abrazo", expresó Grondona.

Cuando se le preguntó sobre incidentes que promovió este año en un partido entre Arsenal y All Boys, oportunidad en que insultó al árbitro Juan Rolando dijo que no recordaba el hecho, pero agregó que alguna vez habrá insultado a Rolando, como a otros árbitros.

"Pero puedo dormir tranquilo y andar tranquilo", añadió.

Héctor Grondona dijo que Bísero lo puede haber incluido también entre los dirigentes que atacan a los árbitros a raíz de hechos producidos en 1979.

Recordó que cuando Arsenal y Los Andes se estaban por clasificar se produjo un incidente el día que esos equipos se enfrentaban en cancha de su club y después el partido se suspendió por la lluvia.

Grondona recordó que **"ese día Bísero nos dio un penal en contra increíble".**

"Después le tiraron con un zapato y él cree que fui yo, pero yo no fui".

Señaló que al reanudarse el partido días después, en la cancha de El Porvenir **"Bísero nos echó un jugador a los pocos segundos de empezar y nos cobró otro penal en contra".**

VENDIO TODO, BATIO TODOS LOS RECORDS Y PREPARO TODO PARA SU GRANDIOSA VUELTA

Qué Maravilla, San Lorenzo

Si no bastaba con la fabulosa recaudación del sábado anterior, San Lorenzo ha decidido (antes de su despedida del fútbol de la "B") **barrer con todos los récords.** Por lo pronto, hasta ayer se habían recaudado **259 mil millones de pesos viejos,** es decir, 10 mil millones más que la taquilla alcanzada en la fecha pasada cuando Español enfrentó al "Ciclón". Y atención: **que aún quedan por venderse 1.500 entradas populares y algunas plateas.** Hoy, en el horario de 9 a 20, se expenderá el escaso remanente de entradas que ha quedado

Lógicamente, el afán por conseguir una entrada convirtió a los revendedores a hacer su gran negocio. Una platea para ver el cotejo a jugarse en el Amalfitani **trepó a 35 millones de pesos viejos.**

★ **PREPARANDO LA FIESTA.** Con solo empatar ante El Porvenir, San Lorenzo se consagrará campeón y ascenderá a primera "A". De allí que se esté organizando la fiesta para que la hinchada no pierda detalle de toda la alegría que inundará Boedo y alrededores. Pero como suelen producirse algunos desbordes cuando de festejar un título (y el regreso a la "A") se trata, la comisión directiva azulgrana emitió un comunicado en el que alerta a la hinchada sobre el comportamiento a seguir en cancha de Vélez mañana.

El comunicado dice: **"Ante la inminente posibilidad de concretar la obtención del título de Campeón 1982 de Primera División 'B', la comisión directiva se complace en comunicar a sus socios, simpatizantes y amigos, que la vuelta olímpica se realizará en el Club Atlético Vélez Sársfield. Se ruega al público no ingresar al field.**

Luego concurriremos todos al viejo Gasómetro y en Avenida La Plata —entre Las Casas e Inclán— continuaremos los festejos. Comunicamos a la concurrencia la prohibición del ingreso al estadio por orden municipal. Firmado: La Comisión Directiva".

★ **LA ESPERA DEL EQUIPO.** Sin demasiadas exigencias, en un clima de desbordante entusiasmo, pero con el común denominador de un trabajo serio y responsable, el plantel profesional de fútbol de San Lorenzo de Almagro se entrenó ayer.

La recuperación del lateral **Héctor López,** quien presentaba una lesión en el aductor izquierdo y la rápida evolución de la dolencia que padece en su rodilla derecha el mediocampista **Armando Quinteros,** permiten suponer que ambos estarán presentes

Otra vez se repitieron las colas. Todo por San Lorenzo.

EL TRIBUNAL HIZO JUSTICIA: BOCHINI 3, LABRUNA 11

Esta vez a **Angel Labruna** no lo salvaron ni las desmentidas. Por sus explosivas declaraciones incitando al público a invadir la cancha y el camarín del árbitro en el partido con Independiente, pese a desmentidas recibió 11 fechas de suspensión de parte del Tribunal de Disciplina de la AFA. Por lo tanto, no puede salir con el equipo a la cancha en ese lapso, pues debe entregar la credencial habilitante.

En cambio el que la sacó más barata, pese a los rumores en contrario, fue **Ricardo Bochini,** quien fue penado con tres partidos (protesta airada), de los que ya cumplió dos (el domingo y el miércoles últimos). De todos modos, si Independiente quisiera contar con el habilidoso jugador podría hacerlo, amparándose en el artículo 225, pues el marcador Carlos Enrique se halla en México, afectado a la Selección Juvenil. Pero según comentó Nito Veiga, su idea es que cumpla la pena el domingo y esté listo para jugar contra Boca el miércoles próximo. Esto está aún a resolver.

Las otras penas fueron estas: **Oscar Ponce** (Unión) 1 partido; **Paredes** (Instituto) y **Guerini** (Talleres) suspendidos provisionalmente. Pero este último puede actuar ya que los "tallarines" hicieron uso del artículo 225 por el juvenil Barbero, que está en México. Instituto no puede hacer lo propio con Paredes, pues ya lo hizo con Oropel, por Dertycia.

Sanciones en la "B": **Ramón Enrique** (Lanús) 2 fechas; **G. Rodríguez** (Chacarita), **Di Gregorio** (Arsenal) y Leandro Pérez (Español) 1 fecha; este último por 4 amonestaciones consecutivas.

No se hizo lugar al reclamo de Morón por entender que la agresión a Peidró no era muy grave (¿Lo tendrían que haber matado para que le den los puntos al "Gallo"?).

Se volvió a clausurar la cancha de Chacarita, aunque esta vez en forma parcial (los socios deben pagar el 75% de la entrada), cuando aún debe purgar 4 fechas en forma efectiva. Pero además se le volvió a dar vista por los incidentes en el partido contra Arsenal. A los de Sarandí también se les dio vista, al igual que Talleres (Córdoba), Quilmes y Excursionistas, por distintos incidentes.

Por el accidentado encuentro del Regional en Bragado, fueron suspendidos por 3 fechas los jugadores serán y Recalde y provisionalmente Montiel, Scigliano, Molina y Bertora, además del técnico Bocca, todos de Sportivo Bragado. Saucedo (Deportivo La Plata) purgará 4 partidos y Mazo (Loma Negra), 2.

ENTRADA. Los boletos vendidos el miércoles a la noche: **Central - Independiente 14.087. generales y 3.333 plateas;** Platense - Boca 9.921 y 2.903; Huracán - Estudiantes 9.876 y 1.062; Racing (Cba) - Ferro 6.187 y 656; Racing - Argentinos 2.582 y 659; Quilmes - Newell's 1.843 y 95 y Unión - Chicago 1.515 y 57.

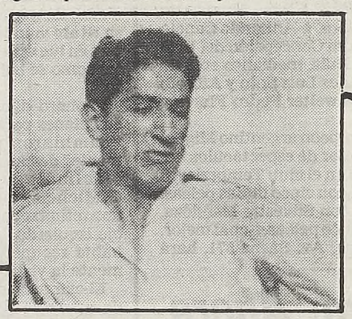

RACING PERDIO A UNA GLORIA MAYOR: BARRERA

La noticia llega desde Novara y dice que en esa ciudad italiana, ha fallecido a los 80 años, Evaristo Barrera. Un nombre que para los jóvenes aficionados al fútbol tal vez no signifique demasiado. Pero que para aquellos que peinan canas (o ya no peinan nada) es sinónimo, tal vez, de emoción y gol, más aún si se trata de hinchas de Racing. **Porque Evaristo Barrera o el "Omnibus" Barrera, tal su apelativo en sus épocas de gloria deportiva, es el máximo goleador académico en lo que va del profesionalismo con 137 conquistas,** marcados a lo largo de una brillante actuación que desde 1933 (año en que fue adquirido a Nacional de Rosario en $ 22.000) se extendió a lo largo de toda la década del '30.

Llegó al fútbol grande en plena época de los "cañoneros". Cuando el enorme suceso de Bernabé Ferreyra, puso de moda a los centrodelanteros toscos, torpes, técnicamente rudimentarios pero de gran efectividad a la hora de ponerla adentro. Así surgieron los Lamanna, los Cosso, los Rongo y este cordobés Evaristo Barrera. A quien bautizaron "Omnibus" por su corpulencia (casi ridícula para un futbolista), por su dureza de movimientos y por su formidable potencia para rematar desde cualquier distancia. Lo trajeron para que haga goles.

Y los hizo. Fue goleador de los campeonatos de 1935 (34) y 1936 (32). Pero su máxima hazaña la logró en 1938 cuando en tres partidos consecutivos, de la 23ª a la 25ª fecha, en los que Racing logró la proeza irrepetida (y casi irrepetible) de señalar 8 tantos en cada encuentro, Barrera marcó 10 de esos 24 goles: 3 a Platense, 2 a Estudiantes y 5 a Lanús. De allí en más, fue decreciendo su eficacia no así su idolatría de parte de la hinchada racinguista. Que a la hora del ocaso, supo ser condescendiente con quien la había hecho gritar en 137 ocasiones redondeando un promedio excepcional por partido de 0,96.

Sus últimos goles los marcó en Italia, adonde se marchó para nunca más volver. Allí, lo sorprendió la muerte ayer a los 80 años. Fue en Novara. Las redes están de duelo. Descansa en paz, Evaristo Barrera.

Goles son Amores

Una línea delantera que sería el sueño convertido en realidad para muchos hinchas de fútbol, se reunió ayer en París para recibir los premios concedidos a los mejores jugadores del pasado campeonato Mundial de España. Los futbolistas en cuestión que fueron galardonados son el italiano **Paolo Rossi**, los brasileños **Zico y Falcao**, el alemán **Karl Heinz Rummenigge** y el polaco **Zbigniew Boniek.** La radiofoto de AP es bien ilustrativa.

Y es cierto eso de que goles son amores. Si no, fíjese que bien acompañados que están Paolo Rossi y Rummenigge. Como para inspirarse en hacer muchos goles, ¿No? Paolo lleva en su mano el "Balón de Oro" y el "Botín de Oro", en tanto que Rummenigge posee el "Botín de Plata".

NOTICIAS EN ASCENSO

SAN LORENZO: El equipo no sufrirá modificaciones para el partido de mañana con El Porvenir. Quinteros y Héctor Osvaldo López estaban lesionados pero se recuperaron y podrán actuar. A Rubén Cousillas le quitarán el yeso de su brazo en la semana entrante. El plantel está concentrado desde anoche en un hotel céntrico.

Luego del encuentro con Banfield, el reverendo Padre Domingo Pizzulli encabezará una peregrinación a Luján en la que espera contar con numerosos hinchas "azulgranas". En materia institucional, existe una "impasse" en la archifamosa posible venta de algunas parcelas de la sede de Avenida La Plata. Ocurre que la empresa interesada en adquirir el predio ofrece 52.000 millones de pesos nuevos, en tanto la comisión directiva "santa" desea embolsar 78.000 millones. La diferencia es muy grande y la operación —al parecer— no se haría.

ALMIRANTE BROWN: Mañana fleta micros gratis para sus simpatizantes, hasta Caseros, donde jugará con Estudiantes un importante encuentro, en el que podría conseguir la clasificación —si gana y además pierde Armenio—. El marcador de punta Tobbio está en condiciones de reaparecer. Giantomassi y Roig siguen recuperándose paulatinamente de sus intervenciones quirúrgicas. Parada sufre una distensión de ligamentos. Esta noche se juega una nueva fecha del torneo nocturno que con tanto éxito viene desarrollándose en su estadio.

ESPAÑOL: Rubén Rota sustituirá al suspendido Luis Moreno. Será ese el único cambio para el cotejo de mañana con Morón. De la recaudación con San Lorenzo le quedaron limpios más de 150.000 millones viejos, los que destinará a las muchas obras encaradas en el complejo deportivo.

EL PORVENIR: Hoy de 15 a 21 horas expende entradas generales en su sede para el gran partido con San Lorenzo. La sede está ubicada en Blanco Encalada 400, Lanús Oeste.

ATLANTA: La comisión directiva resolvió duplicar el premio para el plantel y el cuerpo técnico si clasifican para el octogonal y ascienden a primera. Ahora se ofrecen 100.000 millones viejos.

TALLERES: El comité ejecutivo afista dejó sin efecto la transferencia definitiva del arquero Carlos Balbiano al club Liniers de Bahía Blanca. Pero el club de Escañada apeló esa decisión ya que el golero no tenía pase libre como figuraba en AFA sino que les pertenece.

GIMNASIA: Logatto está en condiciones de reaparecer. Dante Roma se restablece de su lesión y podría reaparecer en poco tiempo más. El zaguero Romero tiene un tirón en el aductor de la pierna derecha y es difícil que pueda jugar.

DEFENSORES UNIDOS: No jugaría el puntero Ibarra y su lugar estaría ocupado por Gaitán o Reynoso, siendo esa la única variante que presentaría el equipo de Zárate, frente a Flandria. El plantel quedará concentrado desde esta noche. Los jugadores están al día en premios, mientras que les fue abonado el sueldo de setiembre.

DALMINE: Por el expulsado Sassone jugará Martínez, en tanto que el lugar de éste será ocupado por Saucedo. El equipo está concentrado en un hotel de Campana esperando el trascendental encuentro de mañana con Luján. El club fleta micros a partir de las 13 horas. Los jugadores cobraron el sueldo de octubre y están al día en premios también.

MUÑIZ: El jugador de Atlanta, Rubén Glaria es el nuevo director técnico del equipo, reemplazando al renunciante Carlos Ferrari, que el año pasado obtuviera el ascenso a la categoría actual. Glaria se retiraría de la práctica activa del fútbol.

LUJAN: Pidió jugar el cotejo con Dalmine en otro estadio para lograr una mejor recaudación, pero la AFA se opuso a tal propósito, argumentando que el estadio que utiliza siempre está perfectamente habilitado para un encuentro de esa importancia.

DOCK SUD: Se realizó una cena show para conmemorar el 66° aniversario, concurriendo gran cantidad de socios y simpatizantes. Actuó el cantante Lucho Galíndez, quien lleva ese apellido por ser ahijado de Víctor, nuestro recordado gran campeón mundial de boxeo.

Lo Declaró a la Revista Española "Interviú": "Se las Apliqué a Algunos Elementos Veteranos..."

OLIVA DIJO QUE UTILIZO DROGAS

El doctor Rubén Darío Oliva, ex médico de la selección argentina de fútbol, dijo en un reciente reportaje concedido a la revista española "Interviú" que ha "utilizado el doping varias veces y no me sirve la excusa de que lo hice como parte de un tratamiento para después ir rebajando la dosis. Fueron casos de jugadores que cuando los recibí para tratarlos no me dejaban otra alternativa". Las declaraciones de Oliva, junto a las de varios médicos que trabajan en clubes argentinos fueron recogidas en una encuesta organizada y distribuida por la agencia de noticias DYN —a la que está abonada CRONICA— en su despacho número 84 del día de ayer.

El uso de drogas estimulantes prohibidas en el fútbol argentino fue admitido por médicos de algunos de los principales clubes del país, según el informe

La agencia atribuye a esos médicos haber dicho que **el empleo de drogas es común** en el fútbol profesional.

Los entrevistados no explicaron, sin embargo, cómo eluden los futbolistas presuntamente drogados el control al que deben someterse dos jugadores por equipo elegidos por sorteo después de cada uno de los partidos del campeonato.

El médico del club Quilmes, **Pablo D'Angelo**, comentó que **"la historia del doping es como la del marido engañado. Nadie es marido engañado pero los hay y existen. Bueno, con el doping sucede lo mismo".**

El doctor **Luis Aparicio**, de Rosario Central, manifestó en la encuesta que **"en mis diez años como médico de fútbol he sabido de casos de jugadores estimulados, pero debo aclarar que no lo he podido comprobar personalmente, sino por medio de jugadores que vienen de otros clubes y conversan con uno".**

Algunos médicos, según DYN, negaron la existencia del uso de drogas prohibidas en el fútbol. Otros, como el doctor **Luis Seveso** de River Plate, dieron respuestas como **"no tengo nada que ver con eso. No quiero hablar de eso. No insistan".**

El delantero de Estudiantes de La Plata, **Hugo Gottardi**, uno de los goleadores del campeonato, fue sancionado en setiembre pasado con cuatro semanas de suspensión por la Asociación del Fútbol Argentino por haber utilizado un medicamento prohibido.

El médico de Estudiantes, **Roberto Marelli**, dijo que se habían suministrado a Gottardi **"unas gotas de Nastizol"** para curar un simple resfrío".

¡COPAZO!: OLIMPIA-COBRELOA

ASUNCION, 4 (AP).— Olimpia de Paraguay y Cobreloa de Chile se enfrentarán mañana viernes por la noche aquí, en un decisivo partido del Grupo Semifinal Pacífico del torneo de fútbol Copa Libertadores de América.

Si gana Olimpia, se clasificará finalista, cualquiera sea el resultado del desquite del próximo miércoles en Santiago. El tercer integrante del grupo, **Tolima de Colombia**, quedó eliminado.

El partido en el estadio Defensores del Chaco será arbitrado por una terna de jueces uruguayos compuesta por Ramón Barreto, Roque Cerullo y Artemio Sención.

Un empate también dejaría con buenas posibilidades a Olimpia y una derrota cambiaría el panorama en favor de Cobreloa. El equipo paraguayo **tiene tres puntos en dos partidos y Cobreloa dos en igual número de encuentros.**

El técnico de Olimpia, Luis Cubilla, dijo que su equipo saldrá **"a ganar desde el primer minuto de juego, y sin especulaciones".**

El ganador del grupo jugará la final con Flamengo de Brasil o Peñarol de Uruguay, ya que River de Argentina quedó eliminado

Probables alineaciones:

OLIMPIA: Almeida; Solalinde, Paredes, Delgado, Caballero, Benítez, Guasch, Talavera, Ortiz, Pangrazio y Aquino.

COBRELOA: Wirth; Tabilo, Gómez, Soto, Escobar, Merello, Alarcón, J. Siviero, Muñoz, Letelier y R. Siviero.

Delem Contra la "Mafia"

El director técnico brasileño **Vladem Lázaro Ruiz Quevedo, Delem**, denunció ayer la existencia de una organización de empresarios dedicada la colocación de entrenadores, la que descarta a quellos que no aceptan sus condiciones.

Delem denunció también un tácito acuerdo entre los dirigentes para no contratar a aquellos directores técnicos que alguna vez han hecho juicio contra un club, citando su caso personal y los de Roberto Perfumo y Víctor Rodríguez.

En esas declaraciones, dijo que **"lo más grave no es que exista una organización de empresarios"** dedicada a la colocación de entrenadores **"sino que hay técnicos que la respetan".**

El ex futbolista de River Plate aceptó que esa organización opera recomendando a los clubes la contratación de aquellos técnicos que aceptan ceder parte de su prima o de su sueldo.

Delem dijo que uno de los casos se dio cuando fue reemplazado en Argentinos Juniors por Miguel Angel López.

"La competencia entre los técnicos exige como en todos lados, pero debe ser limpia, con las cartas sobre la mesa", dijo

El entrenador dijo que es sugestivo que cada vez que un equipo que él dirigía hacía una buena campaña **"empezaban los problemas desde afuera".**

También dijo que la Asociación Argentina de Técnicos **"no tiene la fuerza suficiente"** como para evitar que **"trabaje gente que no tiene diploma"**, citando el caso de José Manuel Vázquez, actual entrenador de River Plate, quien ejerce esa función aunque administrativamente quien firma es José Ramos Delgado, que está habilitado.

Aragón: Cosas Raras, no

Un sugestivo contrapunto con "cabeceras" en Buenos Aires y Río de Janeiro se suscitó ayer entre los presidentes de River y Flamengo, **Rafael Aragón Cabrera y Antonio Augusto Dunshee de Abranches**, respectivamente. El dirigente argentino dijo en rueda de prensa que **"al margen de nuestras limitaciones, la Copa Libertadores exige de otros caminos que no pensamos andar"**, sin precisar cuáles eran esos caminos que River no quiso transitar para robustecer sus posibilidades en el torneo. Simultáneamente, el titular del Flamengo dijo en Río que **"es mentira que River haya recibido un premio especial de Peñarol para 'dar todo' en el encuentro frente a Flamengo, River corrió mucho, es verdad, porque tenía aún posibilidades y porque la defensa de nuestro equipo erró todo lo que podía errar. No hay que buscar explicaciones extrañas..."**

Aragón, además, se apresuró a señalar que **"en River no hay problema alguno; solo estamos atravesando una etapa deportiva negativa, una mala racha que espero termine lo más pronto posible".** Luego añadió que **"todo está tranquilo y nada tenemos que conversar con José Manuel Vázquez. En estos casos, lo mejor es serenarse**

★ **FUTBOL URUGUAYO.** Se completó ayer la 19ª fecha del campeonato de fútbol de Uruguay. Al empatar Peñarol en el clásico contra Nacional y al vencer Defensor, éste se le puso a un punto al equipo "mirasol". Mañana precisamente se habrán de enfrentar Peñarol y Defensor en el partido adelantado

Resultados: Peñarol 1, Nacional 1; Defensor 5, River 2; Miramar Misiones 1, Cerro 1; Bella Vista 0, Sudamérica 0; Progreso 2, Wanderers 1; Liverpool 4, Rampla Juniors 4 y Danubio 3, Huracán Buceo 0.

POR DEPORTE

★ **AJEDREZ.** Excelente desempeño vienen cumpliendo las representaciones argentinas de caballeros y damas en la Olimpiada de Ajedrez que se está desarrollando en Lucerna, Suiza. Al término de la cuarta jornada, en la categoría caballeros, éstas son las posiciones: 1°) Checoslovaquia y Unión Soviética, 13 puntos; 3°) Suiza y Alemania Occidental 12; 5°) Holanda, **Argentina** y Austria 11,5; 8°) Yugoslavia, Inglaterra, Bulgaria, Israel, Islandia, Dinamarca, Cuba y Estados Unidos 11.

En damas: 1°) Unión Soviética, 10 puntos; 2°) Rumania y Bulgaria 9; 4°) Hungría, Suecia y China 8,5; 7°) Alemania Occidental, Inglaterra, Holanda, Yugoslavia y Polonia 8; 12°) España e India 7,5; 14°) Estados Unidos, **Argentina**, Escocia e Italia, 7 unidades.

★ **BASQUET:** Esta noche, a partir de las 21, LR9 Radio Antártida transmitirá el partido entre San Lorenzo de Almagro y San Andrés por la 4ª. fecha del campeonato oficial de basquet de primera "B". Los relatos estarán a cargo de Edgardo Gilabert y los comentarios de Jorge González de Dios.

La conducción periodística correrá por cuenta de Ricardo Arias. Este tipo de transmisión se reiterará durante los cuatro viernes subsiguientes, cubriendo los encuentros que San Lorenzo juegue como local.

★ **CICLISMO.** El director del cuerpo técnico de la Federación Ciclista Argentina, Antonio Alexandre, dio a conocer el plantel básico de corredores que intervendrán en los II° Juegos Cruz del Sur. Los integrantes viajarán a Esperanza (Santa Fe), el 15 del corriente y luego de las pruebas selectivas, que finalizarán el próximo 25, se dará a conocer el equipo definitivo de doce hombres.

Integran el plantel: **Caino, Juan y Gabriel Curuchet, Trillini, Biera, Alexandre, Dazzán, Iannone, Ruchansky, Haedo, Richieri, Moyano, Montalivet, Escalante, Cortez, Palma, Gaitán, Carrusca y Bilbao.**

★ **TENIS.** El Consejo Directivo de la Asociación Argentina de Tenis dio a conocer un comunicado de prensa donde se anuncia que el **Campeonato de Tenis de la República Argentina**, en su 52ª edición, se disputará entre los días 29 del corriente hasta el 5 de diciembre próximo, en el club Buenos Aires. En este certamen participarán todos los tenistas del ranking nacional (damas y caballeros) y la entrada será libre.

En el **Campeonato Argentino de Veteranos**, en la jornada de ayer, éstos fueron los resultados: **Categoría mayores de 35 años:** J. Ganzábal venció a J. Ojeda por 6-3 y 6-2; Godoy González a Raubin por 6-3 y 6-2; O. Bonorino a M. Romero por 6-1 y 6-1; A. Suero a R. Leclerc por 6-1 y 6-1; C. Romero a H. Bonorino por 6-2 y 6-0; P. Squillari a L. Pelliza por 6-1, 4-6 y 6-2; O. Escribano a L. Balbiani por 6-0 y 6-3; **Mayores de 45 años:** R. Simikin a E. Bigliardi por 6-2, 5-7 y 6-3; L. Medua a J. Ruiz por 4-6, 6-2 y 6-1; A. Funes a C. Ortiz por 6-2 y 6-2; E. Morea a L. Rosenfeld por 6-4 y 6-1; A. Mujica a J. Montecoff por 7-5 y 6-1.

RECONOCIDO POR RUSIA: HUBO CASI 70 MUERTOS

MOSCU, 4 (UPI).— Más de 60 personas podrían haber muerto como consecuencia de los disturbios protagonizados por aficionados que abandonaban el estadio Lenin el mes pasado cuando se realizó el encuentro por la copa de la UEFA entre el Spartak de Moscú y el Haarlem, de Holanda, dijeron fuentes soviéticas.

No hubo confirmación oficial sobre las muertes, pero fuentes de los hospitales dijeron que docenas de espectadores murieron y entre los aficionados soviéticos circula la versión de que **68 ó 69 personas habrían fallecido.**

Los testigos dijeron que varios factores contribuyeron al pánico, incluyendo un gol de último minuto que dio al Spartak un triunfo por 2-0, mientras los aficionados se encontraban ya en camino de dejar el estadio.

Muchos de los que salían se volvieron, empujando a los otros en su camino.

Adicionalmente varios de los aficionados estaban bebidos y las barreras de contención se derrumbaron bajo la presión.

Solamente asistieron 15.000 espectadores al encuentro celebrado el 20 de octubre, pero la policía había colocado a los simpatizantes del cuadro local **en una sola sección y cerró las dos salidas que conectan a otras secciones del estadio con capacidad para 100.000 espectadores.**

En el único comentario oficial sobre el incidente, el diario "Evening Moscú" informó que **"a tiempo de la salida de los espectadores ocurrió un episodio desafortunado como resultado de la violación de la orden de no moverse dada a los aficionados".**

Añadió que hubo heridos, pero no dio cifras. Anunció que se estaba realizando una investigación sobre lo sucedido.

Fuentes soviéticas dijeron que las autoridades a cargo de la seguridad en el estadio encaran la posibilidad de ser enjuiciados por permitir que ocurriera el desastre.

PESE A HABERLOS VENCIDO EN VALENCE, SABEN BIEN QUE NO SON MOCO'E PAVO

Francia Preocupada por Los Pumas

VALENCE, Francia, 4 (AFP y EFE).— Con el sabor de la victoria dibujada en el rostro luego del encuentro en que el combinado de esta región francesa batió anoche a **Los Pumas** por **25-15**, tanto el centro tres cuartos **Patrick Mesny**, como el entrenador del equipo francés, **Aldo Gruarin**, admitieron que el equipo argentino sigue manteniendo su potencial y los partidos que faltan, incluidos los dos test matches con la selección gala, no serán nada fáciles.

"Atención con Los Pumas, que si bien perdieron anoche, siguen siendo huesos difíciles de roer", fue la advertencia de **Mesny**, quien casi con seguridad volverá a enfrentarlos como titular en los test matches.

"Como dicen los argentinos, ojo con Los Pumas", fue la expresión final de **Gruarin** luego del análisis del partido.

Las palabras de **Mesny** y **Gruarin** no hacen más que certificar que la **Selección Argentina de Rugby** presenta una escuadra que está a la altura de las mejores del mundo y que muestra un juego al que hay que estudiar muy bien para lograr frenarla. También los atributos de sus jugadores son encomiables, toda vez que el centro tres cuartos de Los Pumas, **Marcelo Loffreda, fue el encargado de aplicar un terrible tackle al francés Jean Pierre Rives que le significó al capitán del "Gallo" salir de la cancha** (y del partido) y ver comprometida su actuación cuando se enfrenten Pumas y franceses en los test matches.

Loffreda tackleó a **Rives** debajo de las rodillas y el capitán francés, tras hacerse atender a un costado del campo, optó por pedir el relevo y abandonó el partido a los 20 minutos del primer tiempo.

La pieza clave del Valence fue el medio apertura **Didier Camberabero**, que cumplió a la perfección el papel de reducir el terreno y buscar fallas en la defensa argentina mediante su juego de pie. Forzados a luchar cuerpo a cuerpo contra la "tarántula" francesa, Los Pumas se encontraron con un problema insoluble, similar al que precipitó la caída de los **All Blacks** comandados por **Graham Mourie**, en 1979. Esa similitud de planteos hizo recordar inmediatamente que la solución de los neocelandeses fue tan simple como suelen serlo los grandes hallazgos: **en el segundo test los All Blacks utilizaron todo el terreno, jamás guardaron el balón y de ese modo aplastaron a los mastodontes dirigidos por Jacques Fouroux como medio scrum.**

UNA BUENA: VILAS VOLVIO AL EXITO

TOWSON, Estados Unidos, 4 (UPI).— El argentino Guillermo Vilas ganó fácilmente anoche al estadounidense **Dick Stockon** por **6-2** y **6-4**, para pasar a los cuartos de final del clásico de tenis de Maryland, dotado con 300.000 dólares de premios. De esta manera, Vilas volvió a la senda de los triunfos luego de haber sido eliminado en la primera ronda de los 2 torneos anteriores.

Además, el zurdo sudamericano demostró haberse recuperado plenamente de una lesión en el tobillo que hizo que se pospusiera el encuentro que originariamente estaba previsto para el martes.

"Sentí pesada la pierna, pero la ampolla en el tobillo no me molestó más", dijo el tenista argentino, quien agregó que los constantes viajes siempre lo afectaban en su primer encuentro de los torneos.

El oponente en los cuartos de final de Vilas, será el estadounidense **Bill Scanlon**, quien superó al uruguayo **José Luis Damiani** por **6-2** y **6-3**.

En otro de los partidos, el favorito australiano, **Peter McNamara**, perdió sorpresivamente por **7-6 (7-3)**, **4-6** y **6-4**, frente a **Paul McNamee**.

FITTIPALDI SE CAE: ECHO A LA MITAD DEL PERSONAL

SAN PABLO, 4 (AFP).— El despido de las 3 cuartas partes del personal empleado en Gran Bretaña por la firma "Fittipaldi Emprendimantos" fue confirmado aquí por Wilson Fittipaldi junior, director del equipo brasileño de Fórmula Uno.

Wilson Fittipaldi precisó que la medida **tuvo como origen, la mala situación financiera que atraviesa la escudería**, cuyo futuro parece incierto.

El ex piloto indicó que **solo 10 personas prestan actualmente servicios en los talleres de las afueras de Londres.**

Para coronar ese objetivo **"resulta imprescindible contar con 4 millones de dólares"**, una suma que la crisis económica internacional hace extremadamente importante.

El ex piloto sostuvo que **"las últimas disposiciones reglamentarias de la FISA** (Federación Internacional de Automovilismo Deportivo) **hacen todavía más difícil la supervivencia del equipo".**

El bicampeón mundial Emerson Fittipaldi, director deportivo y aún piloto de reserva, realiza actualmente gestiones en busca de fuentes financieras que le permitan mantener la escudería en actividad el año próximo.

Su hermano Wilson puntualizó que **"los despidos son la última medida tomada para no cerrar definitivamente los talleres, mientras esperamos un patrocinador y las decisiones de la FISA para el próximo año".**

Sin embargo las perspectivas son peores ahora, después del acuerdo que puso fin a los enfrentamientos entre la FISA y la FOCA (Asociación Constructores Fórmula Uno, a la cual pertenece la escudería Fittipaldi), que forzará la reconstrucción de los autos para el campeonato mundial 1983.

Jugaron Como Turcos en la Neblina

MUNICH (RFA), 4 (EFE).— El equipo de fútbol británico Tottenham pensó que con el "arma secreta" que se había traído de su país, **la niebla"**, derrotaría al Bayern Munich y **sus pronósticos se vieron destrozados por un rotundo cuatro —uno que los apeó de la "Recopa" europea.**

Una niebla espesísima reinó en el estadio de fútbol de Munich, pero el árbitro de la contienda, el suizo André Daina con el reglamento en la mano y una vista de lince se colocó en el centro del campo y **puesto que desde este punto dijo que veía las dos porterías pitó el comienzo del encuentro.**

Los 55.000 espectadores que asistieron al partido obsequiaron al juez con una estruendosa silvatina pues según dijeron varios de los asistentes, **"ni un equipo de radar sería capaz de seguir el juego desde las graderías".**

Cuando el equipo inglés se las prometía más felices, acostumbrado al "smog" londinense, Hoeness, del Bayern, marcó un tanto.

Luego llegaron los goles de Horsemann, Breitner y Rummenigge, para que Houghton marcará el único tanto del conjunto inglés.

● GOLEO EL SERVETTE

GINEBRA, 4 (EFE).— El **Servette Ginebra venció hoy jueves al equipo polaco, Slask Wroclan, por cinco goles** a uno en partido de vuelta de los dieciseisavos de final de la copa de la UEFA.

El primer tiempo finalizó con ventaja local por tres goles a cero.

Con esta victoria el Servette se ha clasificado para los octavos de final, **ya que en el partido de ida venció al Slask Wroclan por dos goles a cero.**

RESPUESTA DE ACCION SOCIAL A UNA SOLICITUD DE "CRONICA"

Nuevamente CRONICA demuestra que está junto al pueblo. Hace pocos días en nuestras páginas apareció un pedido de ayuda para Manuel Alberto Laurant, un exjugador de fútbol de Dock Sud que, a los 26 años, veía tronchada su carrera debido a un accidente que sufriera el 24 de octubre en Quilmes.

El inconveniente le significó a Laurant fractura expuesta de tibia y peroné izquierdos, de la clavícula de ese costado y, también, traumatismo craneano.

Ante tal cuadro, sus familiares trataron de encontrar un hospital en Quilmes, pero todos los de la zona se encontraban cubiertos en su capacidad debido al accidente de trenes ocurrido recientemente. No quedó otro remedio que internar al paciente en una clínica privada y, como no evolucionaba, de allí llevarlo al Hospital Italiano de esta Capital.

Es claro que todo esto significa mucho dinero, más si se tiene en cuenta que Laurant estaba internado en terapia intensiva.

Ese fue el momento donde aparece en CRONICA el pedido de ayuda. Isabel Laurant, su hermana, asegura que nadie de la familia hizo llegar el dato.

"Con seguridad, dice la joven, **fue algún amigo a quien le debo agradecer profundamente pues, a partir de lo publicado, se solucionaron los problemas..."**

Debido a la nota publicada tomó injerencia en el asunto el Ministerio de Acción Social el que, por medio del subsecretario de Promoción Social, señor Otto Caamaño, se movió con celeridad.

Tres días después que apareciera el aviso, Isabel Laurant era citada por el señor Caamaño quien le hizo entrega de un subsidio por un total de $ 56.800.000 suma que debe ser aplicada a pagar los gastos que demanda la atención de Manuel Alberto Laurant.

Este hecho no hace más que mostrar que cuando uno cumple con su deber los problemas de la comunidad pueden ser solucionados. Al periodismo, esta vez fue CRONICA, le cabe el deber de la denuncia y al funcionario, en este caso al señor Otto Caamaño, el cumplir fielmente con su deber de servidor de la comunidad.

La hermana de Laurant recibe subsidio de Acción Social.

crónica CLASIFICADOS

1 CASAS (Cpra. - Vta. - Alq. - Perm.)

VENTAS (1)

DUEÑO vende casa Fco. Alvarez a 6 cdras. Ruta 7. $ 400 mill. 99-0973.

MERLO: 5 casas desde 80 mill. Fac., acepto auto o pick up. 86-8310.

I. CASANOVA: 3 amb. lote 10 x 30 total 50 mill. Inf. Escalada 2091 Cap.

2 TERRENOS, LOTEOS Y CAMPOS

VENTAS (2)

J. C. PAZ: Terreno p. vvda. Ant. $ 3.500.000 y ctas. mens. $ 350.000. Kanmar - J. C. Paz. Ruta 197 (Fte. Est.) Tel. 0320-2792. San Miguel: Av. Mitre 1430 (Fte. Est.). Tel. 664-0503 y Av. Rivadavia 3855 Cap. Tel. 982-1511/ 0374/ 1301.

EZEIZA: terrenos p. vvda. Ant. $ 2.000.000 y ctas. mens. $ 200.000. Kanmar - Constitución: Lima 1641 (Fte. Pza). Tel. 23-3638 y Av. Rivadavia 3855 Cap. Tel. 982-1511/ 0374/ 1301.

CRUCE DE CASTELAR: terrenos p. vvda. ant. $ 3.100.000 y ctas. mens. $ 310.000. Kanmar - Liniers: Av. Rivadavia 11768 (L. Pcia.) Tel. 653-1592. San Miguel: Av. Mitre 1430 (Fte. Est.) Tel. 664-0503 y Av. Rivadavia 3855 Cap. Tel. 982-1511/ 0374/ 1301.

TERRENOS
En mensualidades
Frente a estación
VILLA ASTOLFI (PILAR)
FF.CC. Gral. San Martín
IDEAL PARA VIVIR EN FAMILIA
ATENCION SABADO Y DOMINGO
FRENTE A ESTACION VILLA ASTOLFI
Avda. Pte. Roque Sáenz Peña 615
6º 601 - Tel. 46-6999
de Lunes a Viernes
desde $ 395.000 por mes

7 NEGOCIOS E INDUSTRIAS (Cpra. - Vta. - Alq. - Perm. - Transf.)

VENTAS (7)

DUEÑO vde. fiambrería b. ubic. 362-2413.

8 LOCALES COMERCIALES OFICINAS, GALPONES Y DEPOSITOS

ALQUILERES OFRECIDOS (8)

WILDE: local 7 x 6 m. c. vvda. a 300 mts. Av. Mitre. 207-9652.

crónica AVISOS AGRUPADOS

13 RADIO - TV. - ACCES. INSTR. MUSICALES FOTOGRAF. (Cpra - Vta Perm - Service)

VENTAS (13)

TV color vdo. con anticipo y cuota chica. Sr. Alberto, de 16 - 22 únicamente. 90-9924.

TV $ 800.000 mens. Corrientes 3859 4º "J".

15 SERV. PROFESIONALES CONSULTORIOS-VARIOS (Ofrecidos - Cpra - Vta - Alq.)

OFRECIDOS (15)

Mecánica Dental
Centro Odontológico Integral
Dentaduras

Nuevas, inmediatas, fijas. $ 3.000.000, rotas, flojas, correcciones, implantes. Sonría Ya. Estética bucomaxilofacial. Atención a domicilio. Dirección:
Bulnes 1910 PB - Capital. 84-6049, 97-4113

16 SERVICIOS VARIOS PARA EMPRESAS Y PARTICULARES

Rubro 16

PULO, plastífico y encero. 27-3926.

ARREGLO techo, terraza, loza, chapa, canaletas, gotera, humedad. Tel. 68-5870.

SRA. resp. atiende llamados tel. a todo gremio. $ 80.000 mens. 47-4110.

crónica EN PLENO CENTRO
COMPRE - VENDA - ALQUILE - PERMUTE OFREZCA O BUSQUE TRABAJO
LAVALLE 742 Loc. 2-3
392-1559

27 OFICIOS VARIOS Y OPERARIOS (Pedidos - Ofrecidos)

PEDIDOS (27)

EMPRESA

Solicita oficiales albañiles para obras en San Isidro. Presentarse en ESPANA 248. Colegio de Todos los Santos con L. F. D. y documentos.

ALBANIL. Olavarría 358. 34-0591.

Empresa Metalúrgica
necesita
MOLDEADORES
Para máquina
FUNDIDORES
En coquilla con experiencia en fundición aluminio.
OMBU 445 VILLA LUZURIAGA

crónica CLASIFICADOS
Constitución
Constitución 1566 - 26-2369
Constitución 1150
2º E - 27-0231

31 CASAS, TERRENOS, DEPTOS. Y NEGOCIOS DE VERANEO

ALQUILERES (31)

LUCILA Mar chal. dic. mar. 59-5458.

10 COMPRAS Y VENTAS VARIAS (Cpra. - Vta.)

COMPRAS (10)

RULEMANES compro. 855-7840.

VENTAS (10)

MICROMETRO Int. Ext. 297-1424.

MARA compra ORO • PLATA
MAXIMA COTIZACION
GAL. ARMENIA LOCAL 29
Av. Santa Fe 1556
Montevideo 1079
Sábado 9 - 12 hs.

AVISOS AGRUPADOS · ORO · PROFESIONALES · ORO · COMPRAS Y VENTAS · ORO · COMPRAS · ORO

1 PERSONAL
PROFESIONALES · TECNICOS · EMPLEADOS · OPERARIOS · PEDIDOS Y OFRECIDOS

AYUDANTES DE ALBAÑIL
Con Libreta Fdo. Desempleo. $/Día 130.000 neto Sáb. Extras. Beneficios Sociales.
J. M. MINOGUYE 2075
W. C. MORRIS

crónica
EN PLENO CENTRO
COMPRE · VENDA · ALQUILE · PERMUTE · OFREZCA O BUSQUE TRABAJO
LAVALLE 742 Loc. 2-3
392-1559

2 COMPRAS Y VENTAS EN GENERAL

ORO LINIERS Compro relojes y obj. varios PAGO MAS Y EN EFECTIVO
JOSE LEON SUAREZ 40
a mts. Estación Liniers

SAN MIGUEL ORO $ 990.000 el gr. Alhajas Antiguas PAGO MEJOR PRECIO
Estacion SAN MIGUEL LOCAL 73

ORO EST RETIRO
Alhajas Antiguas - Plata Brillantes
Entre Estación San Martín y Belgrano

SAN MIGUEL ORO LOCAL 84
Est. S. ANDEN A RETIRO - NADIE PAGA MAS $ 999.000

AVELLANEDA ORO
$ 995.000 en Alhajas Antiguas con Brillantes. Compro Todo: TV.-Heladeras-Radio-Grabadores • AV. MITRE 177

COMPRO ORO
ROLEX - DUPONT
PAGO MAS
POMPEYA — Traful 3871 Fte. a la Plaza
FLORESTA — A. Jonte 5278 — A mts. de López de Vega

COMPRO ORO hasta 20 hs
$ 700.000 GR. AL. ANT.
CAPITAL — Castro Barros 110
LANUS — Anatole France 1916
CENTRO — Montevideo 181

ORO · COMPRO · ORO
SUPERAMOS LA MEJOR OFERTA DE PLAZA
"SIN ENGAÑO PESO EXACTO"
POMPEYA — Av. Sáenz 946 — Local 11 — Galería Monumental
RAMOS MEJIA — Av. Rivadavia 13956/62 — Galería Central Loc. 17 — Frente Estación

ORO CORRIENTES 6070
Est. Paradero Chacarita Compramos todo título de Oro

ORO SAN MARTIN
BRILLANTES - ANTIGUEDADES PAGO MAXIMO
BONIFACINI 1989 ESQ. Av. BELGRANO

ORO CONSTITUCION ORO
BRILLANTES, ALHAJAS, ANTIGUED., PLATA $ 650.000 x Gr. (F) SABADO ABIERTO
BERNARDO DE IRIGOYEN 1370 - LOCAL 10

ORO CORRIENTES 6116
PEGADO A BARRERA CORRIENTES
Superamos Toda Oferta. Sáb. Abto. todo el Día

ORO POMPEYA $ 5.500.000 Alh. 18. Grs.
ESQUIU 941 FRENTE A LA IGLESIA · SABADO ABIERTO.

1º JUNTA ROJAS 84
ORO $ 8.900.000 ALH. 18 GRS.
SABADO ABIERTO

MONTE GRANDE Arana 13
(Fte. estación)
ORO $ 650.000 por gramo
máxima cotización compro a comerciantes.

ORO VILLA DEL PARQUE
$ 600.000 Alhajas Antiguas Sáb. Abto.
NAZARRE 3188 (E. Cuenca) T/S/ Cargo

ORO
★ SAN JUAN Y BOEDO 969 LOC 18
★ AVDA. CORRIENTES 2345 LOC 26
$ 550.000 POR GRAMO (FINO)
EN CORDOBA: DEAN FUNES 136 LOC 6 (CDBA)

LOMAS DE ZAMORA
ORO Brillantes - Antigüedades LAPRIDA 141
$ 550.000 p/gr.
MAXIMA COTIZACION-COMPRO A COMERCIANTES

ORO · ALSINA 306 QUILMES
ALHAJAS C/BRILL. $ 700.000
TASACIONES, GRATIS

Pachi ORO
Compro RELOJES — Encendedores DUPONT
Estación ONCE — Hall Central LOCAL 75 — También abierto Domingos y Feriados
SAN MIGUEL — En la misma Estación LOCAL 1
POMPEYA — A 150 mts. de la Iglesia AV. SAENZ 1200 Esquina Beazley
PUENTE SAAVEDRA — MAIPU 38
La suerte lo favorece si le vende a PACHI
Compramos a Público en General y Mayoristas

ORO EN PLAZA ONCE Nadie Paga Más MISIONES 11
$ 980.000 Oro 18 KL con brillantes
Misiones 11 Alt. Rivadavia 2700 1 cd. Plaza
Rescato polizas

ORO $ 710.000 ALHAJAS ANTIGUAS
CORRIENTES 2832
casi esq. Pueyrredón

SAN JUSTO oro
ARIETA 3530 PAGO EN EFECTIVO $ 998.000 X g en Alhajas Antiguas
A 1/2 cuadra Pcias. Unidas. Abierto de 9 a 19 hs. y Sábados hasta las 14 hs.

REMEDIOS de ESCALADA
ORO ORO ORO ORO ORO ORO ORO ORO ORO
$ 800.000 el gr. ALHAJAS ANTIGUAS COTIZACION A NIVEL INTERNACIONAL-PLATA-BRILLANTES
GARAY 117 a 1 cuadra de Pavón 6200

ORO · MORON · BROWN 729
$ 1.500.000 en anillos con brillantes - esmeraldas. Pago efectivo. Cotiz. gratis. Compruebe la calidad de su oro.
PRECIOS ESPECIALES A JUBILADOS Y PENSIONADOS
Brown 729, a 2 cuadras estación lado Sur - Frente a Frávega

LANUS Av. PAVON 4622 Local 6
1/2 cuadra Estación
$ 998 500 x Gr en ORO 18 Kt C/B.

ORO CHACARITA
$ 600.000 - Alhajas Antiguas
FCO. LACROZE 4078. Fte. Estación

ORO 12 JUNTA HONORIO PUEYRREDON 59 Fte. a Rojas
$ 790.000 x Gr. en Alhajas Antiguas con Brillantes - Plata
a 1 2 cdra. Rivadavia y 1 cdra. Est. Caballito

ORO VALENTIN ALSINA $ 995.000
En Alhajas Antiguas con Brillantes
RIVADAVIA 672 casi esq. V. Alsina

ORO CORRIENTES 1998
CASI ESQ. AYACUCHO
$ 600.000 x Gr.-Alhajas Antiguas

JOSE C. PAZ ORO $ 999.000 x gr en Alhaj. Antig.
ORO
Calle JOSE C. PAZ 1781 GALERIA PASEO JARDIN
LOCAL 3 (FONDO) NO CONFUNDIR

ORO CHACARITA
$ 800.000 Alh. Ant. Póliza (consulte
AV. DORREGO 813 (Esq. Ctes.)

ORO $ 710.000 ALH. ANT
PUEYRREDON 145 Loc. 11
FRENTE ESTACION ONCE

RAFAEL CALZADA ORO
$ 1.250.000 En Alhajas Antiguas c/ Brillantes
20 DE SETIEMBRE 1625 Cdra. Est.

ORO PUEYRREDON 512
CASI ESQUINA CORRIENTES
SUPERAMOS
CUALQUIER PRECIO Y PAGAMOS UN ADICIONAL POR HECHURA

CASEROS oro $ 998.000 X g en Alhajas Antiguas
PAGO EN EFECTIVO
AV. SAN MARTIN 2390 Tel. 750-3817
A 1 cuadra Estac. y Frte. Barrera. Abierto de 9 a 19 y Sábados hasta las 14.30 hs.

ORO LOMAS ORO
$ 950.000 ORO 18 con Brillantes-Alhajas Antiguas
Plata - Brillantes - Compramos a Comerciantes
BOEDO 2 LOCAL 33 EST. LOMAS DE ZAMORA

ORO SAN MARTIN COMPRO OBJETOS VARIOS
FTE. ESTAC. F. GONZALEZ 1958

LANUS · ORO · ORO · ORO
$ 995.000 en Alhajas Antiguas con Brillantes
BRILL. ANTIG. PLATA 9 DE JULIO 1558 L.7 "GAL. PAZ"

ORO QUILMES Galería Francesa
Alem 166 L. 18 $ 1.000.000 x Gr.
Alhajas Antiguas con Brillantes

FLORES · ORO · FLORES · ORO
PLATA BRILLANTES - Máxima Cotización
AV. RIVADAVIA 6581 - LOCAL 4

4 PROFESIONALES

VENEREAS - GLANDULAS
PIEL - VIAS URINARIAS.
Dr. Cortondo (Med.) 9 a 12 y 15 a 21 hs.
Sábado 9-12 hs.
Saavedra 22 - P.B. "B" 49-0401
(Plaza Once)

PIEL - VENEREAS - GLANDULAS
Dr. Jaime Itzcovich (Méd.) 9-12 15-19.30.
Ambos sexos
CORRIENTES 1250, 8º "L"
41-5665 / 35-6507

BARTOLOME MITRE 2781 ORO
$ 500.000 - ORO 18 ALH. ANT. (SAB. ABTO.)
Rescato Pólizas - Máxima cotización

Av. RIVADAVIA 2765 ORO
$ 500.000 - ORO 18 ALH. ANT. (SAB. ABTO.)
EN PLAZA ONCE

ARGENTINO: Programa Completo Para la Reunión de HOY

1ª CARRERA — Pr. SNOW CASTLE (comienza apuesta triple) - 1.600 Mts. — A las 15.30

(APUESTAS A GANADOR, PLACE, LLAVES, EXACTA, IMPERFECTA Y TRIFECTA)

4 ULT. PERF.	ANOTADOS	JOCKEY	e/k. PADRE-MADRE	CUIDADOR	ULTIMA PERFORMANCE	JOCKEY	Kl.	COTIZACIONES			Tiempo	Hip./Pta.	Fecha
4A 5S 3A 6S	1 FACHINOSA	M.Lezcano	4/57 Pedro Solo-Marialita	M.Gervasoni	4 a 9 cpos. de Karta 56	M.Lezcano	55	15.243	en	134.526	1'38"	Arg.n.	24/10/82
3S 4A 0S 0A	2 PARECIDA	R.Desvard-2	4/57 Juan sin Miedo-Peinture	J.Reviriego	3 a 3½ cpos. de B.Mary 56	R.Desvard	56	42.533	en	472.669	1'23"1/5	S.I.n.	29/9/82
0S 6S 0A —	3 ANTILLAS	H.Costantino	4/57 Dart Board-Maria Morena	S.Scabone	8 a 11 cpos. de I.C.Top 56	R.Sosa	55	172.835	en	1.457.263	1'25"2/5	S.I.n.	30/10/82
2S 3S 0A 0S	4 KARMEN	J.Sampertini-4	4/57 Kazan-Tudesca	J.Etchehoury	2 a 1½ cpo. de O.C.Top 56	H.Costantino	56	511.728	en	1.457.263	1'25"2/5	S.I.n.	30/10/82
5A 4A 0S 0A	5 FAT ANTIGUA	R.Latorre-4	4/57 El Gordo-Flash of Dwan	A.González	5 a 11 cpos. de Karta 56	J.Batruni	55	7.263	en	124.526	1'38"	Arg.n.	24/10/82
3A 3A 0S 3A	6 CALLAMPA	J.Valdivieso	4/57 Amateur-Bacallana	F.Martin	3 a 9 cpos. de Karta 56	R.Latorre	56	25.364	en	134.526	1'38"	Arg.n.	24/10/82
3A 2A 0A 3A	7 DALWOOD	no correrá	4/57 Orbitador-Vieni Cua	C.Rillo	3 a 2 cpos. de Whispers 56	J.Valdivieso	56	35.453	en	387.263	1'13"	Arg.n.	23/10/82
2A 6S 0S 2A	8 VIANENA	A. de Arriba	4/57 Good Bloke-Vianina	A.Benitez	2 a 13 cpos. de Pavia 56	R.Galloso	55	35.426	en	155.263	1'38"2/5	Arg.n.	3/10/82
5A 0A 4A 5A	9 GRAND FLEUR	O.Labanca-2	4/57 Gran Display-Fleurette	R.Bayardi	5 a 5 cpos. de Calatrava 56	M.Salces	56	17.625	en	200.839	1'37"2/5	Arg.n.	3/9/82
0A 5A 4A 2A	10 SUTILEZA	O.Labanca-2	4/57 Sheet Anchor-Lancherita	R.Pellegatta	8 a vs. cpos. de La Canción 56	O.Labanca	55	5.827	en	118.273	2' 4"2/5	Arg.n.	30/6/82

Candid.: KARMEN (4) — Enem.: Fachinosa (1) — Sport: Dalwood (7)

LLAVES: 1 — 1 Fachinosa; 2 — 2 Parecida, 8 Vianena; 3 — 3 Antillas, 5 Fat Antigua; 4 — 4 Karmen; 5 — 6 Callampa, 9 Grand Fleur; 6 — 7 Dalwood, 10 Sutileza

2ª CARRERA — Pr. SIERRA AZUL (continúa apuesta triple) - 1.600 Mts. — A las 16.5

(APUESTAS A GANADOR, LLAVES, ENGANCHE, EXACTA, IMPERFECTA Y TRIFECTA)

4 ULT. PERF.	ANOTADOS	JOCKEY	e/k. PADRE-MADRE	CUIDADOR	ULTIMA PERFORMANCE	JOCKEY	Kl.	COTIZACIONES			Tiempo	Hip./Pta.	Fecha
3S 1A 2S 3A	1 BAMBAMARCA	J.Maciel	5/57 Rio Limpio-Bamboletta	R.Rojas	3 a 4 cpos. de Marquesina 56	J.Romero	55	72.634	en	1.902.839	1'25"	S.I.n.	30/10/82
5S 6S 1S 6S	2 EBE SOLA	H.Correa-2	5/57 Eslavo-Eber	I.Ramirez	5 a 8 cpos. de Marquesina 56	H.Correa	51	39.827	en	1.902.839	1'25"	S.I.n.	30/10/82
2S 2A 2S 2S	3 SUBLEVADA	P.Garnica-3	5/57 Sheet Anchor-Libertina	J.Dabul	2 a 3 cpos. de Marquesina 56	P.Garnica	55	17.263	en	1.902.839	1'25"	S.I.n.	30/10/82
1A 5A 0A 3A	4 ANA TIC	J.Abregú	5/57 Adriatic-Russian	J.Martinez	1 por ½ pzo. a F.Beam 56	J.Abregú	56	62.735	en	318.938	1'27"2/5	Arg.n.	24/10/82
0L 1A 5L 4S	5 MISS ESCOLASTICA	C.Sanguinetti	5/57 Lord Lambourn-La Escolástica	H.Sánchez	9 a 12 cpos. de Arcade 56	J.Igarategui	55	18.225	en	322.005	1'27"	L.P.n.	7/10/82
2L 4A 0S 6A	6 AIR MAIL	P.Armada-3	5/57 Country Doctor-Aenaria	J.Jurnet	2 al hoc. de Arcade 56	P.Armada	56	42.635	en	145.635	1'21"2/5	L.P.n.	26/10/82
3A 0A 6A 2A	7 PRINCESA VALERIA	C.Caceres	5/57 Prince Valiant-Gracil	P.Grillo	3 a 6½ cpos. de Puquillante 56	J.Maciel	55	17.253	en	162.734	1'24"	Arg.n.	16/10/82
0L 0L 0S 0A	8 GAUCHA PIALADA	V.Sanguinetti	6/57 Huahuito-Barcarola	H.Moreno	10 a vs. cpos. de Exuma 56	J.Tocci	56	3.455	en	108.928	1'35"	L.P.n.	19/8/82

Candid.: SUBLEVADA (3) — Enem.: Bambamarca (1) — Sport: Air Mail (6)

LLAVES: 1 — 1 Bambamarca; 2 — 2 Ebe Sola, 8 Gaucha Pialada; 3 — 3 Sublevada; 4 — 4 Ana Tic; 5 — 5 Miss Escolástica, 6 Air Mail; 6 — 7 P.Valeria

3ª CARRERA — Pr. ELEVACION (finaliza apuesta triple) - 1.000 Mts. — A las 16.40

(APUESTAS A GANADOR, LLAVES, ENGANCHE, EXACTA, IMPERFECTA Y TRIFECTA)

4 ULT. PERF.	ANOTADOS	JOCKEY	e/k. PADRE-MADRE	CUIDADOR	ULTIMA PERFORMANCE	JOCKEY	Kl.	COTIZACIONES			Tiempo	Hip./Pta.	Fecha
5L 5L — —	1 DON PAMPEANO	L.Bazán	3/56 Bufante-Arvida	L.Bazán	5 a 6 cpos. de Romaful 56	E.Martinez	55	7.263	en	134.138	1'10"	L.P.p.	13/5/82
— — — —	2 VALVABLE	C.Bertoldi	3/56 Cipayo-Valorada	J.Figueras	Debuta	—		—		—		—	
— — — —	3 VENTILADO	J.Sampertini-4	3/56 Circinus-Con Aire	R.Calistro	Debuta	—		—		—		—	
0A 0A 0A —	4 CACIQUITO	H.Capano-2	3/56 Bauprés-Rosa Viva	M.Menéndez	12 a vs. cpos. de Realista 56	E.Figueroa	55	445	en	398.737	1'24"2/5	Arg.n.	26/9/82
0S 0A — —	5 REVERSE	H.Blanco-3	3/56 Peter Promp-Rivalite	J.Lema	12 a 9½ cpos. de Ovacionado 56	R.Ferreras	56	4.273	en	1.893.746	56"3/5	Arg.p.	11/9/82
2S 2S 4S 0A	6 ADOQUIN	A.Etchart	3/56 Blomberg-Adea	A.Longo	2 a ½ pzo. de Bastante 56	A.Etchart	55	293.837	en	980.993	57"	S.I.n.	27/10/82
2A 3S 0S 0A	7 ONCE AND AGAIN	P.Sahagian	3/56 Four Fingers-Onaya	R.Pellegatta	2 a 1½ cpos. de N.Bravo 56	P.Sahagian	56	27.364	en	418.263	57"3/5	Arg.n.	20/10/82
— — — —	8 CACHO PRISCO	R.Cabrera	3/56 Prisco-Rowena	O.Dubois	Debuta	—		—		—		—	
0S 6A — —	9 MASKER	N.Martinez	3/56 Melodic-La Paraona	H.Vismara	8 a 12 cpos. de Simpena 56	E.Martinez	56	147.221	en	1.169.455	56"2/5	S.I.n.	27/10/82
3S 0A — —	10 RECLUTA	M.Lezcano	3/56 Rigoló-Doña Ximena	M.Gervasoni	3 a 5 cpos. de Bastante 56	M.Sarati	55	104.845	en	906.179	57"	S.I.n.	27/10/82
5S 2S 2S 0A	11 LAUNDER	D.Orcellet-2	3/56 Two Harbors-Lady Money	J.Muñoz	5 a 4½ cpos. de Ovacionado 56	V.Sanguinetti	56	261.558	en	1.893.746	56"3/5	S.I.n.	27/10/82
— — — —	12 BRASIADOR	L.Zarate	3/56 Brabham-Bully Justa	E.Contreras	Debuta	—		—		—		—	
3A 2A 0A 4A	13 BUENAZO	C.Flores-2	3/56 Bdashd-Ramanzina	A.Cardinale	3 a 1½ cpos. de N.Bravo 56	C.Flores	55	37.625	en	418.263	57"3/5	Arg.n.	20/10/82
4A 6A — —	14 MISHQUI	J.Maciel	3/56 Combé-Toupie	D.Gómez	4 a 11 cpos. de Hulk 56	J.Cepeda	56	37.263	en	321.383	58"	Arg.n.	27/9/82
0A — — —	15 ATECE	J.Araya-4	3/56 Atronador-Belblú	R.Fuentes	14 a vs. cpos. de D.Body 56	J.Caro	55	1.157	en	592.839	1'25"2/5	Arg.n.	24/10/82

Candid.: ONCE AND AGAIN (7) — Enem.: Adoquin (6) — Sport: Buenazo (13)

LLAVES: 1 — 1 Don Pampeano, 7 Once and Again; 2 — 2 Valvable, 8 Cacho Prisco, 15 Atece; 3 — 3 Ventilado, 9 Masker, 13 Buenazo; 4 — 4 Caciquito, 10 Recluta, 12 Brasiador; 5 — 5 Reverse, 11 Launder; 6 — 6 Adoquin, 14 Mishqui

4ª CARRERA — Pr. DANA CALOUI (comienza 1ª apuesta doble extra) - 1.000 Mts. — A las 17.15

(APUESTAS A GANADOR, PLACE, LLAVES, EXACTA, IMPERFECTA Y TRIFECTA)

4 ULT. PERF.	ANOTADOS	JOCKEY	e/k. PADRE-MADRE	CUIDADOR	ULTIMA PERFORMANCE	JOCKEY	Kl.	COTIZACIONES			Tiempo	Hip./Pta.	Fecha
4S 4A 0A 1A	1 POSTILLON	H.Libré	3/56 Mariache-Altisonante	E.Ricchi	4 a 2½ cpos. de Hulk 56	H.Libré	56	34.546	en	872.635	56"2/5	S.I.n.	30/10/82
5S 1A 0S 4A	2 BINGO	O.Ayude	3/56 Minera II-Tierce	J.Ferro	5 a 8½ cpos. de T. Press 56	O.Ayude	53	172.634	en	672.635	1' 3/5	S.I.p.	17/10/82
1A 0A 6A 0A	3 COMPOSITOR	E.Bortule	3/56 Combé-Maiquetía	P.Salazar	1 pro 2 cpos. a Lengue 56	V.Sanguinetti	56	36.253	en	345.627	59"	Arg.n.	27/9/82
3A 6S 5A 5A	4 EL KADUR	J.Valdivieso	3/56 Sweet Forli-Delfina	S.Gallardo	3 a 2½ cpos. de T. Press 56	J.Valdivieso	56	15.263	en	524.536	58"2/5	Arg.n.	9/10/82
2A 1S — —	5 SOLDIER	V.Sanguinetti	3/56 Good Manners-Revanche	E.Ferro	2 a 7 cpos. de Margiñaste 56	V.Sanguinetti	55	34.151	en	75.263	57"3/5	Arg.n.	7/4/82
5S 0S 0A 1S	6 VARDEVU	A.Sandoval	3/56 Voodoo-Vardesca	R.Sarfiel	5 a 2½ cpos. de Hulk 56	E.Liceri	56	11.726	en	872.635	56"2/5	S.I.n.	30/10/82
6A 5S 1S —	7 LISTADO	D.Torrilla	3/56 Banner Sport-Rosara	C.Botta	6 a 9 cpos. de Dumbar 56	J.Maciel	55	7.772	en	112.343	55"2/5	Arg.h.	30/6/82
0A 3A 1A —	8 ASIS	J.Palacios	3/56 Gran Secreto-Turbadora	A.Maldotti	7 a 5½ cpos. de T. Press 56	E.Jara	56	152.434	en	524.536	58"1/5	Arg.n.	9/10/82

Candid.: SOLDIER (5) — Enem.: El Kadur (4) — Sport: Asis (8)

LLAVES: 1 — 1 Postillón; 2 — 2 Bingo, 8 Asis; 3 — 3 Compositor; 4 — 4 El Kadur; 5 — 5 Soldier; 6 — 6 Vardevú, 7 Listado

5ª CARRERA — Pr. HELLAS (finaliza 1ª apuesta doble extra) - 1.000 Mts. — A las 17.55

(APUESTAS A GANADOR, LLAVES, ENGANCHE, EXACTA, IMPERFECTA Y TRIFECTA)

4 ULT. PERF.	ANOTADOS	JOCKEY	e/k. PADRE-MADRE	CUIDADOR	ULTIMA PERFORMANCE	JOCKEY	Kl.	COTIZACIONES			Tiempo	Hip./Pta.	Fecha
3A 2S 5A 0S	1 MAKE MUSIC	no correrá	5/57 Make Money-Black Music	J.Cipolla	3 a 1½ cpos. de G. Canchero 56	E.Bortulé	55	42.534	en	265.353	59"3/5	Arg.n.	29/10/82
3A 0S 4S 4A	2 TRUE VAM	A.Garcia	5/57 True Vit-Ceneve	O.Salvadotti	3 a 1½ cpo. de H. Dollar 56	A.Garcia	56	134.526	en	387.293	57"3/5	Arg.n.	23/10/82
0A 4L 6L 0L	3 COIMERO	A.Rivero-3	5/57 Lustily-Cola Brava	O.Barrile	7 a 5½ cpo. de H. Dollar 56	R.Riveiro	55	2.131	en	387.293	57"3/5	Arg.n.	23/10/82
4A 5S 2A 1A	4 INANIMADO	C.Labeque-2	5/57 Instigador-Anima	J.Pereyra	4 a 1 cpo. de Desamorado 56	R.Galloso	50	42.982	en	158.722	56"2/5	Arg.n.	24/10/81
0A 1A — —	5 ABARAJE	H.Costantino	5/57 So Bold-Holy Smoke	J.Penna	10 a 15 cpos. de Saboyano 56	H.Costantino	56	105.330	en	340.315	58"	Arg.p.	14/8/82
6A 2L 5L 5S	6 LARVIK	XX	5/57 Cambremont-Cristiania	J.Muret	6 a 5 cpos. de Peguare 56	R.Pedernera	55	52.534	en	211.837	1'15"2/5	L.P.n.	24/10/82
0S 5A 6S 0A	7 CAMARLENGO	O.Fravega-2	5/57 Francis U.-Camaru	A.Degaetano	7 a 5 cpos. de A. de Bahia 56	O.Fravega	56	52.438	en	343.908	56"3/5	S.I.n.	15/10/82
0A 0A 0S 0A	8 BEQUEFLETE	R.Ricoy	5/57 Beque-Base	A.Lefosse	10 a vs. cpos. de D. Quinto 56	R.Ricoy	55	8.273	en	228.938	58"3/5	Arg.n.	8/10/82
2S 6S 0S 1S	9 MACEDONIO	XX	5/57 Monviso-Glory Horns	H.Torres	2 a 1 2 cab. de F. Loco 56	E.Bortulé	56	182.735	en	1.839.293	1'12"	S.I.n.	30/10/82
0A 0A 0S 1L	9aMENOW	XX	5/57 Francis U.-Sanchisia	Idem	9 a 7 cpos. de H. Dollar 56	C.Gómez	55	18.263	en	387.293	57"3/5	Arg.n.	23/10/82

Candid.: INANIMADO (4) — Enem.: True Vam (2) — Sport: Abaraje (5)

LLAVES: 1 — 1 Make Music, 9 Macedonio, 9aMenow; 2 — 2 True Vam; 3 — 3 Coimero, 4 Inanimado; 4 — 5 Abaraje; 5 — 6 Larvik; 6 — 7 Camarlengo, 8 Bequeflete

6ª CARRERA — Pr. RAMON BIAUS Clásico G.II (comienza 2ª apuesta doble extra) - 2.200 Mts. — A las 18.35

(APUESTAS A GANADOR, PLACE, LLAVES, EXACTA, IMPERFECTA Y TRIFECTA)

4 ULT. PERF.	ANOTADOS	JOCKEY	e/k. PADRE-MADRE	CUIDADOR	ULTIMA PERFORMANCE	JOCKEY	Kl.	COTIZACIONES			Tiempo	Hip./Pta.	Fecha
2S 2A 3A 4S	1 HANKOLA	J.Valdivieso	3/52 1/2 El Gran Secreto-Hanako II	A.Giovanetti	2 a 3 cpos. de S. Spring 56	J.Valdivieso	55	24.766	en	799.283	2' 2"2/5	S.I.n.	15/10/82
1L 0A 4A 3A	2 FRAU NINFA	J.Maciel	3/52 1/2 Frari-Nimoise	M.Gervasoni	1 por ½ pczo. a I. de Malta 56	J.Maciel	56	117.263	en	422.536	2' 6"	L.P.n.	7/10/82
0L 4L 0L 1L	3 LA FONETICA	A.Cervantes	3/52 1/2 El Abra-Viveca	J.Ojeda	9 a 14 cpos. de F. Ninfa 56	R.Cervantes	55	42.536	en	422.536	2' 6"	L.P.n.	7/10/82
2A 1S 2S 4A	4 LA MOSKOWA	J.Palacios	4/60 Keats-Salamina	J.Etchechoury	2 a 2½ cpos. de Baltica 56	J.Palacios	56	12.735	en	144.837	2'17"2/5	Arg.n.	8/10/82
4A 0A 1A 3A	5 TELEFONISTA	E.Tasende	3/52 1/2 Telefónico-Soroba	G.Cervi	4 a 3 cpos. de M. Keat 56	E.Tasende	55	8.726	en	566.343	2' 2"2/5	Arg.n.	26/9/82
3A 1S 1S 2A	6 KAPITANEN	M.Sarati	4/60 Dart Board-Kavalierin	C.Gómez	3 a 2½ cpos. de Baltica 56	V.Sanguinetti	60	68.273	en	144.837	2'17"2/5	Arg.n.	8/10/82
2L 0A 1A —	7 ISLA DE MALTA	A. de Arriba	3/52 1/2 El Gran Capitan-Lila Bella	R.Alvarez	2 a ½ pczo. de F. Ninfa 56	A.De Arriba	56	66.524	en	422.536	2' 6"	L.P.n.	7/10/82
1A 3S 6A 0S	8 BALTICA	J.Jarcovsky.	5/61 Dart Board-Onega	C.Ferro	1 por 2½ cpos. a La Moskova 56	J.Jarcovsky	55	44.380	en	144.837	2'17"2/5	Arg.n.	8/10/82

Candid.: HANKOLA (1) — Enem.: Báltica (8) — Sport: Telefonista (5)

LLAVES: 1 — 1 Hankola; 2 — 2 Frau Ninfa; 3 — 3 La Fonetica, 4 La Moskowa; 4 — 5 Telefonista; 5 — 6 Kapitanen, 7 Isla de Malta; 6 — 8 Baltica

7ª CARRERA — Pr. TRAP (finaliza 2ª apuesta doble extra) - 1.400 Mts. — A las 19.15

(APUESTAS A GANADOR, LLAVES, ENGANCHE, EXACTA, IMPERFECTA Y TRIFECTA)

4 ULT. PERF.	ANOTADOS	JOCKEY	e/k. PADRE-MADRE	CUIDADOR	ULTIMA PERFORMANCE	JOCKEY	Kl.	COTIZACIONES			Tiempo	Hip./Pta.	Fecha
4S 0A 5S 6A	1 BOOGIE DANCER	R.Laitan	3/56 Masqued Dancer-Buciali	M.Garcia	4 a 4 cpos. de Christa 56	C.Giussi	56	42.735	en	618.273	1'22"2/5	S.I.n.	22/10/82
2A 6A 0S 2A	2 HORMONA	A.Etchart	3/56 Hekatón-Mon Soir	R.Sarachi	2 a 4 cpos. de Mi Tia 56	A.Etchart	55	12.635	en	446.353	1'25"	Arg.n.	9/10/82
0A 0A 0A —	3 ACATADA	R.Ausili-3	3/56 Acassuso-Pintada de Rojo	P.Blanco	18 a vs. cpos. de C.Mia 56	C.Montenegro	55	1.524	en	387.263	1'17"2/5	Arg.n.	10/7/82
0S 5A 6S 0S	4 MAN'S PAY	J.Noguera-3	3/56 Mantecon-Provinciana	P.Spenielle	8 a 8 cpos. de M.Bar 56	J.Nunez	56	24.315	en	1.342.635	58"	S.I.n.	30/10/82
0S — — —	5 TEATIME	M.Arias-4	3/56 Bunkered-Titina	A.Colome	14 a vs. cpos. de G.Tia 56	J.Palacios	55	28.736	en	652.433	1'10"2/5	S.I.n.	28/8/82
— — — —	6 PAULI	C.Gomez	3/56 Bebon-Silver Sweet	T.Valdez	Debuta	—		—		—		—	
2A 6S — —	7 SIN SEÑAL	P.Garnica-3	3/56 Sin Bluff-Servidora	A.Merli	2 a 2½ cpos. de Granizada 56	P.Garnica	55	46.253	en	273.645	1'24"	Arg.n.	9/10/82
— — — —	8 ENGANIFA	L.Acuña-4	3/56 Excel II-Tratativa	J.Benitez	Debuta	—		—		—		—	
4A — — —	9 REINA CRISTINA	R.Riveiro-2	3/56 Borobi-Mastinaca	S.Piriz	4 a 4½ cpos. de Granizada 56	E.Riveiro	56	128.273	en	273.645	1'24"	Arg.n.	9/10/82
4A 4A 4A 0A	10 PEANUT	V.Sanguinetti	3/56 Logical-Nut	E.Martucci	4 a 8 cpos. de Cipres 56	J.Valdivieso	55	25.346	en	203.930	1'52"2/5	Arg.p.	11/9/82
0S 0A 0A 0A	11 VERMANY	H.Silva-4	3/56 Vervain-Normandy	R.Bayardi	13 a vs. cpos. de Milvana 56	H.Silva	54	17.838	en	1.627.345	59"3/5	S.I.n.	12/10/82
— — — —	12 KAREN BLACK	J.Palacios	3/56 Kazan-Estelar	J.Etchechoury	Debuta	—		—		—		—	
— — — —	13 ALWAYS	H.Costantino	3/56 Angriff-Selva II	J.Penna	Debuta	—		—		—		—	
2A 2L 0S 0A	14 LINESUN	J.Araya-4	3/56 Sunburn-Owendaline	N.Caballero	2 a 2½ cpos. de Realmente 56	J.Caro	55	31.444	en	308.928	1'27"2/5	Arg.n.	29/10/82
— — — —	15 SIN OPORTUNIDAD	M.Lezcano	3/56 Cipayo-Shinkawa	M.Gervasoni	Debuta	—		—		—		—	

Candid.: PEANUT (10) — Enem.: Karen Black (12) — Sport: Linesun (14)

LLAVES: 1 — 1 Boogie Dancer, 14 Linesun; 2 — 2 Hormona, 11 Vermany; 3 — 3 Acatada, 8 Enganifa, 10 Peanut; 4 — 4 Man's Pay, 7 Sin Señal, 12 Karen Black; 5 — 5 Teatime, 9 Reina Cristina, 13 Always; 6 — 6 Pauli, 15 S.Oportunidad

Sangre Joven y un Montón de Arrimes Clásicos Contra la Colección de Victorias de Báltica

HANKOLA, EN UNA PRUEBA DE FUEGO

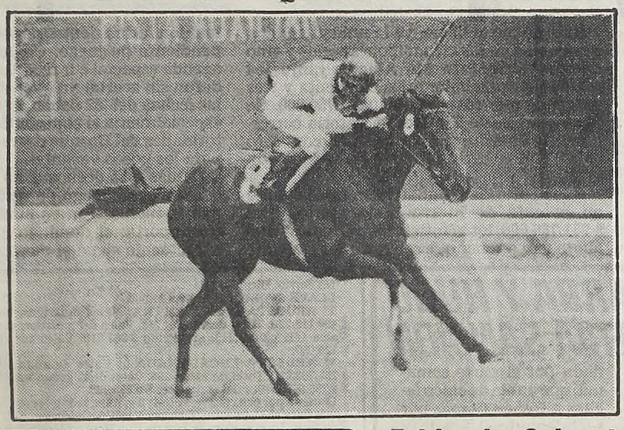

Báltica, años y calidad para dejar pagando a la creída de Hankola y para que se luzca en gran forma Juan Carlos Jarcovsky.

Primero le ganó Miss Keat el "Selección", luego fue víctima de las "iras" de la invicta Salt Spring en el césped. Si con esa carta de presentación **Hankola** no suma el favoritismo y la victoria en los 2.200 metros del clásico "Ramón Biaus" —al que se le adicionó "Día de la Policía Federal Argentina"— habrá que creer que la lógica no dirá presente esta tarde en Palermo. Reunión exclusiva de nueve carreras que tiene como base un largo metraje con esa protagonista que encabeza el reparto. A las de su edad ya las paseó, como para pensar que la gran enemiga es una "jovata": Báltica.

Pero repasemos el legajo de la descendiente de El Gran Capitán que defenderá nuestro pronóstico. Titular de una victoria que en las condicionales no tuvo demasiada suerte. Pero lo suyo comenzó en serio cuando en la "Poll" superó cualquier previsión al llegar 3ª de Triumphal en 1'36"3/%, aterrizó en el "Selección" y escoltó a 1½ a Miss Keat en 2'2"2/ 5 dejando esta vez atrás a Triumphal y cuando se midió con la invicta Salt Spring en el césped, un buen 2º a tres cuerpos en 2'2"1/5. O sea que ha ido haciéndose del "roce" necesario como para incrementar su haber. Cosa de la que el reloj no tiene ningún tipo de duda. Muy cómoda en su partida final de 51"2/5, con un resto notable y demostrando que está para luchar de igual a igual con la que raye. Aunque tenga la calidad de **Báltica...**

Cinco victorias acredita la hija de Dart Board a la que Jarcovsky maneja a las mil maravillas. Y en la reciente, poco le preocupó la reprise, los cuatro meses en el box ya que por 2½ cuerpos aplastó a La Moskowa contra la pared, marcando 2'17"3/% para la misma pista y distancia de esta tarde. Calidad de sobra, cinco "pirulos" que no se sienten y un floreo de 2'16"2/% en la arena sanisidrense, certifican que atraviesa un momento de excepción. y esa pluralidad de victorias tienen que aparecer en el tapete.

UNA FIJA

Pablito Garnica se corre una fija imperdible hoy en la segunda carrera con la yegua **Sublevada**, que con cuatro segundos puestos al hilo está para brindar merecido desquite, y más tarde, agrandado, puede poner además otro poroto con **Sin Señal** con lo que buscará hacer doblete. Así que cuidado. ¡Ojo!

PABLO GARNICA

Tabla de Salvación Para Ahogados

Son muchos los ejemplares que a lo largo de la jornada pueden hacer galope largo pagando más de lo debido. Ejemplares indicados, algo más que simples lances. Pero de todos ellos hubo uno, o mejor dicho una, que nos llenó el ojo y la esperamos con ansia verdadera para ponerle las rupias. Se trata de **Reina Cristina** que tomará parte de la 7ª. carrera. La hija de Borobi y Mastinaca que se encuentra bajo la preparación de Santos Pires Yacosa, solo corrió en una oportunidad, ya que debutó el 9 de octubre en Palermo con un puñadito de boletos clasificándose cuarta de Granizada a poco menos de cinco cuerpos en 1'24" clavados llegando a ponerse segunda al ingresar a la recta para luego perder dos colocaciones en el final. Trabajó un kilo para el compromiso, tiene ahora el fogueo preciso, no se sabe quién la correrá —se entrenó con Riveiro— y parece que lo del desquite a precio puede ser realidad absoluta. ¿Está claro?

CARLOS FLORES

APILESE

Carlitos Flores, uno de los muy buenos aprendices que se está tuteando seguido con el disco, en la fecha tiene una gran oportunidad de lucirse a lo grande por intermedio de **Buenazo** y **Consiglio**, ambos con posibilidades grandes de ganar y a dividendo interesante, motivo por el cual conviene no dudar ni un instante y apilarse de firme con fe.

¡SOLDIER, LISTO PARA RECUPERAR TODO EL TIEMPO PERDIDO!

Para evitar que, lo aparentemente fácil del programa de mañana en Palermo se convierta en un embrollo, vamos a pasar a los rivales de los nueve turnos por el tamiz del reloj. Aquí, tenemos los mejores ensayos generales:

1ª CARRERA 1.600 Metros

VIANENA, I. Guimaraes, 1600 en 1'46"2/5, últimos de Caño Tel, O. Zapata que hizo 2500 en 2'55", Argentino; FACHINOSA, J. Abregú, 800 en 51"3/5, arena S.I.; SUTILEZA, R. Scalisse, 800 en 48".

2ª CARRERA 1.600 Mts.

ANA TIC, J. Abregú, 800 en 52", arena S.I.; AIR MAIL, J. Alvis, 800 en 51"3/5, arena S.I.; BAMBAMARCA, L. Zárate, 800 en 50", arena S.I.; PRINCESA VALERIA, C. Cáceres, 800 en 52", La Plata.

3ª CARRERA 1.000 Mts.

REVERSE, H. Blanco, 500 en 30", arena S.I.; VALVABLE, M. Bertorini, 1000 en 1'2", arena S.I.; ADOQUIN, A. Etchart, 600 en 35"4/5, arena S.I.; ONCE ON AGAIN, A. D'Aponte, 500 en 29"3/5, arena S.I.;

4ª CARRERA 1.000 Mts.

SOLDIER, J. Iglesias, 800 en 48", arena S.I.; COMPOSITOR, V. Sanguinetti, 1.000 en 1'1"4/5, arena S.I.; ASIS, J. Valdivieso, 1.000 en 1'2", arena S.I.; BINGO, O. Ayude, 1000 en 1'3"3/5, Argentino.

5ª CARRERA 1.000 Mts.

TRUE VAMP, A. García, 600 cómodo en 37"3/5, arena S.I.; LARVIK, L. Angulo, 600 en 37", arena S.I.; ABARAJE, H. Constantino, 1.000 en 1'2"4/5, arena S.I..

6ª CARRERA 2.200 Mts.

ISLA DE MALTA, A. de Arriba, 800 en 49"3/5, Argentino; BALTICA, J. Jarcovsky, 2.000 de floreo en 2'16", arena S.I..

7ª CARRERA 1.400 Mts.

REINA CRISTINA, R. Riveiro, 1000 en 1'2". Argentino: ENGANIFA, L. Acuña, 1400 de floreo en 1'33"2/5, arena S.I.; HORMONA, A. Etchart, 700 en 43"2/5, arena S.I.

8ª CARRERA 1.000 Mts.

CONSIGLIO, C. Flores, 500 en 30" arena S.I.; EL ASTRONOMO, P. Cruz, 600 en 36"3/5, arena S.I.; POIS NAO, R. Rossi, 1000 en 1'3"4/5, arena S.I..

9ª CARRERA 1.400 Mts.

SUAVE MELODIA, H. Castro, 1.400 en 1'29"2/5, Argentino; DOLLY DANCER, A. Sánchez, 800 en 52", arena S.I..

UN LANCE EN LA QUINTA

Veteranos ganadores de una carrera se enfrentan en los 1000 metros de la quinta, hoy en Palermo. Ganarle a Inanimado será bravo, pero **True Vam** puede lograrlo. Tras más de un año y medio de inactividad retornó con un tercero de Happy Dollar que vale oro. Llegó prendido luchando desde el vamos y paga la reprise. Voltearlo ahora costará más de la cuenta y lo esperado por muchos.

PRONOSTICOS DE NUESTROS CRONOMETRISTAS Y DE PUBLICACIONES

Nombre	1ª Carrera	2ª Carrera	3ª Carrera	4ª Carrera	5ª Carrera	6ª Carrera	7ª Carrera	8ª Carrera	9ª Carrera
CRONICA	**Karmen**	**Sublevada**	**O. and Again**	**Soldier**	**Inanimado**	**Hankola**	**Penaut**	**Pois Nao**	**Hasty Kiss**
D'Arezzo	Karmen	Sublevada	O. and Again	Soldier	Inanimado	Hankola	S.Señal	Consiglio	Hasty Kiss
Americo	Karmen	Sublevada	Adoquin	Soldier	Inanimado	Hankola	Penaut	Biólogo	Hasty Kiss
May	Fachinosa	Bambamarca	Adoquin	Soldier	Inanimado	Telefonista	Penaut	Bois Nao	Hasty Kiss
Argañaraz	Fachinosa	Ana Tic	Adoquin	Soldier	Inanimado	Telefonista	Linesun	Biólogo	Hasty Kiss
Palermo	Karmen	Sublevada	O. and Again	Soldier	Inanimado	Hankola	Penaut	Consiglio	Hasty Kiss

8ª CARRERA — Pr. LOVE'S HOPE (comienza apuesta doble extraordinaria) - 1.000 Mts. — A las 20

(APUESTAS A GANADOR, PLACE, LLAVES, EXACTA, IMPERFECTA Y TRIFECTA)

4 ULT. PERF.	ANOTADOS	JOCKEY	e/k. PADRE-MADRE	CUIDADOR	ULTIMA PERFORMANCE	JOCKEY	Kl.	COTIZACIONES			Tiempo	Hip./Pta.	Fecha
0S 0L 4L 0A	1 CON TRAFUL	E.Martinez	5/57 Yata Nahuel-Rosa Silvestre	H.Anobile	17 a 10 cpos. de Monfort 56	O.Cosenza	56	9.041	en	452.114	56"2/5	S.I.n.	18/12/81
2A 0S 6A 4A	2 POIS NAO	R.Rossi	5/57 El Gran Capitán-Pannina	C.Ferro	2 a 1 cpo. de L.Night 56	R.Rossi	55	72.634	en	378.273	1'11"2/5	Arg.n.	3/10/82
0S 0S 0A 4L	3 TUPAMBAY	no correrá	6/57 Big Honor-Dura Lex	J.Martinez	8 a 4 cpos. de El Nevado 56	W.Serrudo	51	7.263	en	828.736	1'25"2/5	S.I.n.	30/5/82
6S 5S 0S 0S	4 MARACAY	P.Armada-3	7/57 Martial-Centarca	P.Ruiz	6 a 6 cpos. de L.Girl 56	P.Armada	53	83.977	en	109.629	57"	S.I.n.	27/10/82
2S 5S 0A 5A	5 EL ASTRONOMO	P.Cruz-4	7/57 Cipol-Moonrush	C.Sáenz	2 a la cab. de T.Tongo 56	P.Cruz	55	14.536	en	626.374	1'11 5	S.I.p.	19/6/82
0S 0S 3S 2S	6 HOGARTH	J.Maciel	5/57 Cuadro-Harolda	A.Alacina	13 a 8 cpos. de Carancafun 56	L.Alzamora	56	152.436	en	1.627.354	57"	S.I.n.	10/10/82
4S 0A 3S 1A	7 HIBAL	J.Valdivieso	5/57 Hibernal-Moonstruck	C.Cabral	4 a 3 cpos. de L.Grill 56	J.Valdivieso	55	62.537	en	1.809.304	57"	S.I.n.	27/10/82
5S 3S 5R 0R	8 BIOLOGO	E.Bortule	5/57 Neurólogo-Lady Angela	A.Palacios	5 a 7 cpos. de C.Rush 56	E.Bortule	55	115.253	en	682.738	1'24"2/5	S.I.n.	21/8/82
2A 0A 1A 0S	9 CONSIGLIO	C.Flores-2	5/57 Malambo-Contienda	S.Scabone	2 a 3 cpos. de Wexford 56	C.Flores	56	72.435	en	339.283	58"	Arg.n.	20/10/82
0S 0S 2L 6L	10 DEGRE	M.Planas-3	5/57 Orbitador-Lady Margaret	C.Rillo	13 a vs. cpos. de Shikebab 56	R.Laitán	56	16.011	en	724.059	1'37"2/5	S.I.p.	4/7/82
1A 0A 0L —	11 DON QUINTO	J.Alvis	5/57 Excel II-Tarde Clara	M.Teixeira	1 por 1½ cpos. a R.Brios 56	J.Alvis	55	12.343	en	228.738	58"3/5	Arg.n.	8/10/82
1A 6A 3A 4A	12 HAPPY DOLLAR	R.Laitan	5/57 Happy Ridan-Doña Padua	O.Finarelli	1 por el pzo. a R.Brios 56	R.Laitan	56	29.383	en	382.735	57"3/5	Arg.n.	23/10/82

Candid.: POIS NAO (2) — *Enem.: Consiglio (9)* — *Sport: Biólogo (8)*

LLAVES: 1 — 1 Con Traful, 11 Don Quinto; 2 — 2 Pois Nao, 8 Biologo; 3 — 3 Tupambay, 4 Maracay; 4 — 5 El Astronomo, 10 Degre; 5 — 6 Hogarth, 9 Consiglio; 6 — 7 Hibal, 12 Happy Dollar

9ª CARRERA — Pr. BASTONERA (finaliza apuesta doble extraordinaria) - 1.400 Mts. — A las 20.45

(APUESTAS A GANADOR, LLAVES, ENGANCHE, EXACTA, IMPERFECTA Y TRIFECTA)

4 ULT. PERF.	ANOTADOS	JOCKEY	e/k. PADRE-MADRE	CUIDADOR	ULTIMA PERFORMANCE	JOCKEY	Kl.	COTIZACIONES			Tiempo	Hip./Pta.	Fecha
2S 4L 3L 5S	1 POURTANT	A. de Arriba	3/56 Peper Prompt-Vanetta	R.Alvarez	2 a 1½ cpos. de Martincha 56	De Arriba	55	72.835	en	718.283	1'23"2/5	S.I.n.	22/10/82
3S 0A 0A 0A	2 LUNA PAQUETA	R.Almirón-3	3/56 Paquin-Valaluna	J.Lencina	3 a 4 cpos. de Alight 56	R.Almiron	56	6.253	en	524.387	1'22"2/5	S.I.n.	22/10/82
0A 4S 0A —	3 MADRUGANTE	M.Lezcano	3/56 Practicante-Madrileña	M.Gervasoni	7 a 7½ cpos. de Granizada 56	M.Lezcano	55	24.151	en	276.354	1'24"	Arg.n.	9/10/82
0A — — —	4 SUAVE MELODIA	H.Castro-3	3/56 Snow Caravan-H. Melody	J.Barrientos	8 a 14 cpos. de A. Bar 56	H.Castro	56	2.354	en	542.837	58"2/5	Arg.n.	3/10/82
4A 3A 6S —	5 HASTY KISS	V.Sanguinetti	3/56 Hard Fighter-Relkin	D.Pascual	4 a 5 cpos. de Arkansas 56	V.Sanguinetti	55	72.635	en	452.634	1'37"2/5	Arg.n.	1/8/82
0S 0S — —	6 DOLLY DANCER	H.Costantino	3/56 Masqued Dancer-Domingada	M.Garcia	8 a 8½ cpos. de Alight 56	C.Giussi	51	24.516	en	524.387	1'22"2/5	S.I.n.	22/10/82
0S 5A 6S 4A	7 REPETIDA BIG	I.Gorrais	3/56 Big Money-Gámala	P.Grillo	8 a 6½ cpos. de S. Carioca 56	R.Cabrera	55	42.635	en	918.728	1'24"	S.I.n.	22/10/82
2L 4L 3L 6L	8 ALA COOPER	A.Sandoval	3/56 Alaton-Copper Kettle	C.Sobral	2 a 2 cpos. de F. Stague 56	A.Sanguinetti	55	36.253	en	425.363	1'29"2/5	L.P.n.	24/10/82
0S — — —	9 PAULISA	J.Jarcovsky	3/56 Cipayo-Paulatiana	C.Ferro	7 a 8 cpos. de F. Folie 56	V.Sanguinetti	56	113.425	en	652.439	57"3/5	S.I.n.	24/4/82
— — — —	10 BERUTTI	M.Planas-3	3/56 El Espía-Maschera	R.Calistro	Debuta	—		—		—	—	—	—
0A 6A 0S —	11 RIENDA SUELTA	P.Garnica-3	3/56 Unicornus-Media Rienda	O.Ojeda	12 a vs. cpos. de Hiberina 56	E.Liceri	56	33.546	en	972.835	1'22"2/5	S.I.n.	29/9/82
0S — — —	12 CASCARA QUICK	M.Salces	3/56 Double Quick II-Cashasha	A.Rowda	Debuta	—		—		—	—	—	—
0S — — —	13 GITANERA	J.Palacios	3/56 Bereber-Dilly	J.Etchechoury	7 a 7 cpos. de Pourpier 56	J.Palacios	55	17.263	en	1.134.287	1'22"2/5	S.I.n.	29/9/82
	14 BALL STREET	A.Etchart	3/56 Snow Ball-Swapker	M.Suarez	13 a vs. cpos. de Martincha 56	M.Plana	56	11.176	en	712.835	1'23"2/5	S.I.n.	22/10/82

Candid.: HASTY KISS (5) — *Enem.: Pourtant (1)* — *Sport: Paulisa (9)*

LLAVES: 1 — 1 Pourtant, 8 Ala Cooper; 2 — 2 Luna Paqueta, 14 Ball Street; 3 — 3 Madrugante, 9 Paulisa, 13 Gitanera; 4 — 4 Suave Melodia, 10 Berutti, 12 C.Quick; 5 — 5 Hasty Kiss, 11 Rienda Suelta; 6 — 6 Dolly Dancer, 7 Repetida Big

LA ENCADENADA DURO MENOS DE LO PENSADO: GANO VUELSITO Y ¡POZO VACANTE!

¡Cátedra Sin Alegría por el Bosque!

El "diablito" platense no tiene almanaque. Y cualquier día le viene bien para soltarse. Ayer lo experimentaron las tribunas del hipódromo sureño ya desde el principio cuando naufragaron las moneditas del gran favorito Kaolín ante la "cerrada negativa" de un tal **No No** que le ganó de guapo. Como para no garantizar mucho para el futuro y como en ese futuro estaba la Encadena 6, para no perder la costumbre el pozo quedó vacante...

Con un agregado: que fue solamente Encadena 5 porque duró un pase menos, justo terminó cuando la victoria de **Vuelsito** puso $ 33.400 al tope de la pizarra y cuando la poca graduación alcohólica del gran favorito Tintiyo arruinó casi cien mil vales y gran cantidad de bolsillos. En los comienzos, **Ramirita** dio la puntada inicial donde se cayó una favorita como Miss Brook, más o menos se puso "potable" en el segundo pase cuando **Papá Firme** dio razón a su favoritismo y perdió de vista a Arai. Hasta allí, un vale de quince "palos" empujaba a engancharse y así lo entendieron 436 aficionados, muchos de los cuales confiaron en el favorito Estruendo ¡Y nada!

Silicato fue el heroe, ya la unidad andaba en el orden de los cien millones viejos y vino nuestra candidata **Sin Alegría** (¡injustos $ 8.700!) a darle valor a los cincuenta y tres papelitos que costaban (c/u) $ 4.750.000. Se llevó gran parte Tintiyo, la victoria correspondió a **Vuelsito** que pagó $ 33.400 con "cero vale". Allí se cerró la etapa de la mentada apuesta.

Y las autoridades guardaron celosamente en la caja de hierro nada menos que $ 251.736.000, los veinticinco mil "palos" que ahora van a tener que ser volcados a alguna reunión futura dentro de todos los que están pendiente de juego. Como para tener una agenda especial e ir recordando los que quedaron sin acertar ya que, al paso que vamos las fechas del '82 deben estar casi cubiertas, especialmente si contabilizamos que las autoridades del Bosque destinan los domingos para los pozos vacantes...

Demás está decir que no eran muchas las caras alegres luego de resultados como los que se incrustaron en el mrcador platense. No importa: el domingo hay desquite y el espectáculo sigue el martes.

RESULTADOS GENERALES

1ª Carrera — Premio DULZAZO — 2.000 Metros

(En esta carrera Comenzó la Apuesta Doble)

CABALLO	JOCKEY	Nº	Gan.	Placé	Dividendo	Pag.
1 NO NO 55, F.Rivero		(1)	15715	2485	8800 2.700	—.—
2 Kaolin 57, J.Gutierrez		(6)	40590	1795	3100	3.400
3 Crocanto 53, R.Pastor		(8)	2395	530	5700	57.800
4 Vintzi 52, J.Noguera		(9)	9615	1500		14.400
5 Holando 55, P.Garnica		(2)	4300	1420		32.200
6 Packerosado 53, H.Falcón		(3)	12660	1175		10.900
7 Cerezo 54, R.Almirón		(7)	6405	930		21.600
8 Viejo Pancho 53, P.Durán		(4)	3890	340		35.600
U Pediatra 53, J.Azamor		(5)	4910	1110		28.200
TOTALES			100480	11275		

Corrieron todos.
LLAVE GANADORA: 1/4: $ 5.900. Total de vales: 8.851. Total del pozo: $ 122.143.800. Vales del ganador: 1.172. Cotización del vale: $ 104.220. Valor del enganche: $ 115.000.
Ganada por: ¾ cpo., el 3º a 5 cpos., el 4º a ¾ cpo., el 5º a ½ cpo., el 6º a 6 cpos. Tiempo: 2'11". Cuidador: A. Canay. Caballeriza: El triunfador. El ganador es hijo de Desculdo y Clutha. Edad: 4 años.

2ª Carrera — Premio GRINGASO — 2.000 Metros

(En esta carrera Finalizó la Apuesta Doble)

CABALLO	JOCKEY	Nº	Gan.	Placé	Dividendo	Pag.
1 MR. CREST 56, J.Fernández		(5)	24360		4600	—.—
2 Mi Bravo 56, J.Maciel		(4)	34825			3.200
3 Rennel 56, C.Ibarba		(3)	2045			55.700
4 Hay Lio 56, M.Sandoval		(1)	4010			28.400
5 Inca Bun 56, L.Triviño		(6)	17335			6.500
TOTAL			82575			

No corrió: Pendragón (2).
LLAVE GANADORA DIRECTA: 4/3: $ 16.600.
Vales de enganche: 1.320. Nuevo pozo: $ 226.885.800. Total de vales: 2.489. Vales del ganador: 548. Dividendo: $ 331.220. A placé: 1.069. Dividendo: $ 42.440.
Ganada por: 3 cpos., el 3º a 3 cpos., el 4º a 1 cpo., el 5º a 7 cpos. Tiempo: 2'11". Cuidador: H. Bravo. Caballeriza: Tañes. El ganador es hijo de Crest Pan y Lady Traffic. Edad: 3 años.

3ª Carrera — Premio CAÑADITA — 1100 Metros

(En esta Carrera Comenzó "Encadenada 6")

CABALLO	JOCKEY	Nº	Gan.	Placé	Dividendo	Pag.
1 RAMIRITA 55, O.Frávega		(3)	33665	2520	9000 4100	
2 Sin Novia 53½, D.Her'dez		(4)	2065	245	23700	147.300
3 M.Brook 57, R.Cabrera		(11)	73845	7205	2700	4.100
4 Princesse 54, A.Rivero		(5)	19365	2270		15.700
5 Piola 57, A.Sandoval		(1)	25945	5710		11.700
6 Candelette 54, A.Valenti		(12)	7445	1225		40.800
7 M.Boots 57, M.Planas		(8)	2925	1165		104.000
8 L.Davis 57, A.Mercau		(10)	7700	870		39.500
9 G.Jade 53, M.Arias		(2)	44250	2840		6.800
u Nacha 53, P.Verón		(6)	3310	980		91.900
TOTALES			220515	26030		

No corrieron: Morena Cua (7) y Altaclara (9).
Llave ganadora: 2/2 $ 414.600.
Total de vales: 17975. Total de pozo: $ 124.027.500. Vales de ganador: 2019. Cotización de vale: $ 61.000. Valor del enganche: $ 68.000.
Ganada por: ½ cpo., la 3ª a 2 cpos., la 4ª a ½ cbza., la 5ª a la cbza., la 6ª a 1½ cpo. (Bandera verde para el 3º puesto). Tiempo: 1'11". Cuidador: G. Gutiérrez. Caballeriza: El Campero. La ganadora es hija de: Tabaris y Es Ramira. Edad: 5 años.

4ª Carrera — Premio DOY FE — 1400 Metros

(En esta carrera se jugó la 2ª Apuesta "Encadenada 6")

CABALLO	JOCKEY	Nº	Gan.	Placé	Dividendo	Pag.
1 PAPA FIRME 54½, A. Medina		(5)	58155		4500	—.—
2 Arai 53, J. Azamor		(4)	30890			8.500
3 Espuela 54, A. Rivero		(6)	82410			4.200
4 Aguila Bella 55, O. Frávega		(3)	18555			14.200
5 Garfia 53, R. Pastor		(1)	13930			18.900
6 Navidad Flapper 54, L. Falco		(2)	7700			34.300
TOTAL			191630			

No corrió: Ciudad Luz (7).
APUESTA COMBINADA DIRECTA: 5/4 $ 17.000.
2ª APUESTA ENCADENADA 6: Vales de enganche: 1269. Nuevo pozo $ 183.568.980. Total de vales: 3288. Cotización del vale: $ 158.000. Valor del enganche: $ 174.000.
Ganada por 5 cpos., la 3ª a ½ cbza., la 4ª a 1½ cpo., la 5ª a 1½ cpo., la 6ª a 1½ cpo. (Bandera verde para el 3º puesto). Tiempo: 1'30". Cuidador: R. B. Sarfiel. Caballeriza: Elena Luisa. La ganadora es hija de Pappe II y Parra Firme. Edad: 5 años.

5ª Carrera — Premio PORTENTOSO — 1.200 Metros

(En esta carrera se jugó la 3ª Apuesta "Encadenada 6")

CABALLO	JOCKEY	Nº	Gan.	Placé	Dividendo	Pag.
1 SILICATO 56, A.Sandoval		(4)	53595	3850	7100 3400	—.—
2 Guasteco 56, C.Vega		(11)	68140	11565	2400	5.600
3 Polsun 56, H.Artigas		(8)	8315	1525	5500	46.300
4 Estruendo 56, V.Sabin		(13)	95860	10560		4.000
5 Guinol 56, J.Mansilla		(1)	24290	3210		15.800
6 Entrador 53, M.Rodriguez		(7)	8865	1305		43.400
7 El Finalista 53½, R.Diaz		(10)	3465	515		111.100
8 Snow Pastor 56, C.Garcia		(12)	2145	840		179.600
9 Colcam 53, C.Pintos		(2)	2300	500		167.500
10 Tory 56, J.Burgois		(6)	7385	1200		52.100
U Montains 55½, R.Torancio		(14)	4810	1320		80.000
TOTALES			279170	36390		

No corrieron: Zin Barcelonés (3), El Changui (5) y Robaolero (9).
LLAVE GANADORA 2-5: $ 16.700.
APUESTA ENCADENADA 6: Vales de enganche: 436. Nuevo pozo: $ 235.915.140. Total de vales: 1.594. Vales del ganador: 271. Cotización de vale: $ 870.000. Valor del enganche: $ 957.000.
Ganada por: 2½ cpos., el 3º a 6 cpos., el 4º a ½ pczo., el 5º a ¾ cpo., el 6º a 1½ cpo. Tiempo: 1'15"3/5. Cuidador: H. V. Aspilcueta. Caballeriza: Mi Coquito. El ganador es hijo de: Sheet Anchor y Milenaria. Edad: 3 años.

6ª Carrera — Premio ACHIRAS — 1100 Metros

(En esta carrera se jugó la 4ª Apuesta "Encadenada 6)

CABALLO	JOCKEY	Nº	Gan.	Placé	Dividendo	Pag.
1 SIN ALEGRIA 53, R. Pastor		(13)	31815	3370	8700 3000	—.—
2 Guayabera 57, N. Dragisich		(5)	22175	2735	3200	12.500
3 Mina 56, G. Retorto		(7)	21485	1910	4200	12.900
4 Ronaldina 53, E. Martinez		(3)	12485	910		22.200
5 Benmar 54½, H. Ripoll		(9)	42720	1700		6.500
6 Con Angustia 55, A. Roldán		(6)	9980	1085		27.800
7 Vasca Raquel 53, H. Falcón		(1)	7310	1060		38.000
8 Ferrachona 54, C. Ramirez		(12)	4190	1195		66.300
9 No es Fea 53, L. Romero		(8)	4805	970		57.800
10 Ciudad Luz 57, H. Prieto		(2)	32165	2310		8.600
11 Echando Mala 57, J. Alvis		(4)	7405	625		37.500
U Bunsenita 54, A. Rivero		(10)	4870	1030		57.000
TOTALES			201410	18500		

No corrió: Birapita (11).
LLAVE GANADORA: 2/6 $ 21.500.
1ª APUESTA DOBLE EXTRA: Vales de enganche: 1667. Nuevo pozo: $ 450.113.220. Total de vales: 2713. Vales del ganador: 454. dividendo $ 694.000. Vales 1er. placé: 313. dividendo $ 287.610. Vales 2do. placé: 357. dividendo $ 126.080.
4ª APUESTA ENCADENADA 6: Vales de enganche: 24. Nuevo pozo: $ 251.763.060. Total de vales: 295. Vales de la ganadora: 53. Cotización del vale: $ 4.750.000. Valor del enganche: $ 5.225.000.
Ganada por pzo., la 3ª a ¾, la 4ª a v. min., la 5ª a ¾ cpo., la 6ª a ¾ cpo. (Bandera verde para el 3º puesto). Tiempo: 1'10"2/5. Cuidador: A. L. Lorenzo. Caballeriza: Don Luis. La ganadora es hija de Con Este y Mervin Roy. Edad: 5 años.

CANDIDATA DE CRONICA

7ª Carrera — Premio DELFIN — 1200 Metros

(En esta carrera se jugó la 5ª Apuesta "Encadenada 6")

CABALLO	JOCKEY	Nº	Gan.	Placé	Dividendo	Pag.
1 VUELSITO 56, C. Cáceres		(9)	11635	1959	33400 4700	—.—
2 Ardiente 56, H. Artigas		(2)	11730	1460	5600	33.200
3 Tintiyo 54½, O. Frávega		(15)	92325	7475	2700	4.200
4 El Apache 56½, L. Romero		(4)	16630	2180		23.400
5 Favor Navideño 54, C. Gómez		(8)	21930	1840		17.700
6 Platudo Grande 56, O. Aguirre		(10)	12050	2235		32.300
7 Mistico 56, V. Sabin		(11)	23415	1695		16.600
8 Riguncler 56, J. Maciel		(6)	76470	6205		5.000
9 Taya Sun 56½, H. Prieto		(13)	15055	2285		25.800
U Sacacartos 56½, H. Olivera		(14)	1160	130		335.900
TOTALES			282400	27455		

No corrieron: Alphacom (1), Neso (3), Port (5), Vito Nervio (7) y Tio Fito (12).
LLAVE GANADORA: 1/3 $ 109.400.
2ª APUESTA DOBLE EXTRA: Total de vales: 8408. Total del pozo: $ 290.076.000. Vales del ganador: 300. Cotización de vale: $ 966.920. Valor del enganche: $ 1.064.000.
5ª APUESTA ENCADENADA 6: Nuevo pozo: $ 251.763.060 (vacante). Total de vales: 53.
Ganada por ½ cpo., el 3º a 1 cpo., el 4º a 1½ cpo., el 5º a pczo., el 6º a 1½ cpo. (Bandera verde para el 6º puesto). Tiempo: 1'16"2/5. Cuidador: J. Corte. Caballeriza: Yamil. El ganador es hijo de Vuelve y Sulsita. Edad: 3 años.

8ª Carrera — Premio CHURRINCHA — 1.400 Metros

(Finalizó 2ª Apuesta Doble Extra)

CABALLO	JOCKEY	Nº	Gan.	Placé	Dividendo	Pag.
1 WATER SHINE 54, A. Valenti		(1)	4030	335	92000 25100	—.—
2 Pedreria 55, J. Sánchez		(11)	71475	4410	3600	5.100
3 S. Baby 53, C. Reynoso		(2)	14660	1600	7900	25.300
4 Mythe 54, A. Rivero		(7)	26455	1970		14.000
5 Enlazada 57, O. G'zalez		(10)	6280	1495		53.900
6 Soñada 57, J. Maciel		(13)	66285	4975		5.500
7 R. Azul 53, A. Muñoz		(4)	26060	2515		14.200
8 Horqueta 54½, J. Tocci		(12)	5365	1310		69.100
9 Cara Baby 54, N. S'eider		(6)	3765	360		98.500
10 Nebriska 54, M. Planas		(8)	9135	2610		40.600
11 Tardecita 54, J. Urán		(9)	25280	3025		14.600
U Star Gold 53, J. Azamor		(3)	9530	1535		38.900
TOTALES			268890	26270		

No corrió: Excomunica (5)
LLAVE GANADORA: 1-5. $ 34.900.
2ª. APUESTA DOBLE EXTRA: Vales de enganche: 430. Nuevo pozo: $ 605.764.800. Total de vales: 730. Vales de laganadora: 8. Dividendo: $ 53.004.420. Primer placé: Vales 177. Dividendo: $ 684.480. Segundo placé: Vales 41. Dividendo: $ 1.477.470.
Ganada por ¾ cpo., la 3ª. a 6 cpos., la 4ª. a 2 cpos., la 5ª. a 1½ cpo., y la 6ª. a ¾ cpo. Tiempo: 1'29". Cuidador: J. C. Fiol Caballeriza: Gaby y Cristian. La ganadora es hija de Greek Waters y La Caravelle. Edad: 4 años.

9ª Carrera — Premio PETARDO — 1.400 Metros

CABALLO	JOCKEY	Nº	Gan.	Placé	Dividendo	Pag.
1 QUINTERITO 57, M. Sandoval		(3)	104455	7730	6000 3500	—.—
2 * Duke Gold 53, A. Llanos		(13)	7310	1325	10700	86.800
3 Renato 51½, J. Azamor		(12)	24635	2195	7300	25.700
4 Frandy 57, V. Sabin		(18)	34215	3080		18.500
5 Hespero 57, C. Cáceres		(16)	88880	5890		7.100
6 Revson 57, J. Oural		(14)	69110	5925		9.100
7 M. Prel 57, H. Prieto		(9)	48270	5500		13.100
8 V. Hippy 55, R. Toranclo		(10)	12110	925		52.400
9 Macrosanto 57, O. Addati		(1)	7075	1125		89.700
10 P. Sunset 57, H. Galeppi		(5)	39875	2985		15.900
11 Voy a Punto 53, R. Pastor		(15)	5745	1385		110.500
12 Africano 53, H. Falcon		(4)	9315	2090		68.100
U Piromántico 57, O. Aguirre		(2)	9150	1485		69.300
TOTALES			460145	41640		

* Fue distanciado del primer puesto por molestar.
No corrieron: Muffin (6), Campwall (7), Doctor Chicho (8), Al Capone (11) y Real Cabrero (17).
LLAVE GANADORA: 1-6: $ 19.900
Ganada por 2½ cpos., el 3º. al pczo., el 4º. al pczo., el 5º. al pczo. y el 6º. al pczo. (Bandera verde para el 4º puesto) Tiempo: 1'30". Cuidador: E. R. Acevedo. Caballeriza: Marce y Ale. El ganador es hijo de Mysolo y Quiny. Edad: 4 años.

CRISTINA IBARBA Y HUGO SANTIAGO: SERIA SANCION

Drástico final tuvo el caso Gémini Baby, cuya sospechosa actuación había determinado por parte de las autoridades del hipódromo de La Plata la sustanciación de un sumario. Ayer salieron las suspensiones definitivas y tanto su conductora, **Cristina Ibarba** como el cuidador **Hugo Santiago**, deberán permanecer tres meses marginados de su profesión. No fue la única información brindada por el parte semanal, que habla de cinco fechas a **Rubén Comas** por reclamo injustificado y no ser veraz en sus declaraciones en el Comisariato; tres al aprendiz **Claudio Arena** por cerrar su línea dirigido a Kal Higher y, finalmente, igual número de fechas al aprendiz **Jorge Ojeda** por las molestias ocasionadas conduciendo a Aritawa. ¡Todo hay que pagarlo!

PROVINCIA

1º	258	11º	853
2º	674	12º	314
3º	043	13º	497
4º	074	14º	376
5º	528	15º	124
6º	325	16º	359
7º	068	17º	700
8º	333	18º	169
9º	487	19º	056
10º	558	20º	097

QUINIELA

1º	069	11º	190
2º	628	12º	545
3º	094	13º	260
4º	174	14º	036
5º	757	15º	424
6º	627	16º	660
7º	606	17º	110
8º	398	18º	162
9º	949	19º	000
10º	784	20º	142

MIENTRAS GIRA EL GLOBO

HOY : PROVINCIA - 20 PREMIOS - A LAS 21 HS.

Atrasados a la grande			Demorados a los premios		
Centena	Decena	Unidad			
5	8	5	71	33	15
31 s	26 s	25 s	44 s	36 s	30 s

FAVORITOS: Grande 08-17-46. Premios 22-41-56

HOY : S. DEL ESTERO - 10 PREMIOS - 22 HS.

FAVORITOS: Grande 24-49-66. Premios 25-39-76

Ambos demorados a la grande			El dato de CRONICA		
15	27	46	72	83	97

SALTA

1º con	$1.500.000.000	2589	6º " "	1.500.000	23391
2º " "	105.000.000	43555	7º " "	1.500.000	32784
3º " "	75.000.000	28744	8º " "	1.500.000	34608
4º " "	36.000.000	33672	9º " "	1.500.000	36555
5º " "	21.000.000	49940	10º " "	1.500.000	41577

Ituzaingó: Sábado con Trote Lujoso

Con el éxito con que lo viene haciendo normalmente, nuevamente el sábado el Hipódromo de Ituzaingó presentará a los aficionados un muy calificado programa de trote compuesto por siete atractivas competencias que darán comienzo a las 14.30, prometiendo finalizar a las 18.45. Una prueba interesante será la sexta, 2.000 metros con largada con ventaja para ejemplares de segunda categoría, donde Grill Huérfano tiene grandes posibilidades de victoria a pesar de las contras de Lyon Rocky Hanover y Chúcaro Dominante, sus más encarnizados rivales. La cita es impostergable...

Cantina Bailable
TIO "GALINI"
presenta la fiesta del candombe con
ALBERTO CASTILLO
y la orq. de JORGE DRAGONE
anima: CARLOS DELGADO
MAÑANA SABADO
Estrada y Uriburo - Bernal Oeste

CRONICA PORTUARIA

ENTRAN HOY

Nombre	Pabellón	Procede	Carga	Giro	Hora
C.de M.Plata	Argentino	Montevideo	Pasaje	Dna. Sur	7.30
Atlantic	Uruguayo	Colonia	Pasaje	Dna. Sur	15.30
M.Francisca	Español	Bilbao	General	Dna. A	7.30
ELMA 7º	Alemán	Hamburgo	General	Dna. Norte	11
E.Antártica	Argentino	Recalada	Petróleo	D.Sud 3ª	7.30

SALEN HOY

Nombre	Pabellón	Sale de	Carga	Destino	Hora
C.de M.Plata	Argentino	Dna. Sur	Pasaje	Montevideo	21
Atlantic	Uruguayo	Dna. Sur	Pasaje	Colonia	8
P.Dragón	Panameño	Dna. C	General	Montevideo	18
Río Abaucán	Argentino	Dna. B	General	Santos	21
C.S. Ana	Español	Dna. E	General	Génova	16
G.del Río	Liberiano	Dna. D	General	Montevideo	7.15

ALISCAFOS - Línea Colonia (R.O.U.)
Salidas diarias: 8, 11, 15 y 18.
Llegadas diarias: 10.30, 13.30, 17.30 y 20.30. Informes: 41-4619.

Alberto Martín parece decidido a **no reconciliarse con la pequeñita Lorena Paola** quien ayer regresó de su viaje a tierras yanquis. **Se presentará en Villa Carlos Paz** con una comedia en la que será **secundado por Marta González, Jorge Barreiro y Raúl Rossi**, la que previamente será estrenada en el Uruguay. Además, encaró la realización de **un programa piloto** para presentarlo a las autoridades del Canal 13. Por supuesto, **la niña no está en ninguno de sus proyectos.**

* * *

Fue **postergado hasta el mes de marzo** el inicio de la filmación de "Matrimonios y algo más". El exitoso programa de televisión esperará **pasar el verano** para acceder a la **pantalla grande.**

* * *

Está en Mar del Plata, **junto a su esposa Stella Maris Lanzani**, el autor y director Hugo Moser, **quienes se quedarán hasta pasado mañana.** Están **en la búsqueda de un chalet para alquilar durante el verano que se aproxima**, dado que don Hugo dirigirá obra teatralera. **¡Que se diviertan!**

* * *

Sigue **el malestar** en los canales. En los pasillos del Canal 9 se comentó, ácidamente, la versión sobre **un importante incremento que recibieron sus máximos ejecutivos.** Nadie pudo confirmar si, como afirma el chisme, **alcanza a algo más del 70 por ciento de lo que estaban percibiendo.** En esa misma telemisora se oyó decir: **"También se consiguieron, por canje, un par de vehículos para uso del actual interventor y otro importante capo".**

* * *

Posiblemente **hoy sea el último día en que Nicolás Kasanzew participe del noticiero "60 Minutos"**, ya que habría sido **"derivado"** a un programa que se emitirá dentro de pocos días. **Colaboraría con don Nicolás, Silvia Fernández Barrio**, quien en estos momentos colabora en "Sábados de todos".

SOFOVICH, SIN CONCILIACION

No hubo conciliación en la audiencia judicial celebrada ayer en Tribunales entre el productor de televisión **Gerardo Sofovich** y el editor de la clausurada revista **"La Semana", Jorge Fontevecchia**, en una querella por calumnias e injurias a raíz de la publicación de una composición fotográfica que originó el cierre de la revista por el gobierno.

Sofovich querelló a Fontevecchia porque en la portada del número 313 de ese semanario se publicó una fotografía suya luciendo una gorra militar mientras realizaba un gesto calificado de **"grotesco"** y **"de mofa para los militares argentinos".**

El productor inició la acción ante la jueza **Silvia Ardoy de Sivori** y solicitó que se imponga el máximo de la pena correspondiente a los delitos de calumnias e injurias, a raíz de esa fotografía que dijo **"fue trucada".**

Sofovich aclaró que en ningún momento se prestó a la confección de la toma y desmintió que tuviera **"un enfrentamiento con los militares"**, a raíz de su actividad televisiva.

La jueza Ardoy de Sivori declinó informar sobre los resultados de la audiencia, pero trascendió que Fontevecchia no quiso retractarse y señaló que la acción judicial debió interponerse al editor responsable de la publicación, **Samuel Gelblung.**

MARIANO MORES EN GRAVE PELIGRO

LIMA, 4 (DPA, UPI).— El pianista y compositor argentino Mariano Mores fue asaltado y herido por un atracador solitario que lo despojó de dos mil dólares causándole algunos hematomas y heridas que, según los primeros informes, no revisten mayor gravedad.

El asalto se produjo en pleno centro de la capital peruana, cuando Mariano Mores se dirigía desde su hotel a un comercio vecino de artesanías para hacer algunas compras con las que pensaba obsequiar a sus familiares y artistas que lo acompañan.

El solitario atracador, **le colocó un afilado cuchillo sobre la garganta, al tiempo que le conminaba duramente a hacer entrega de todo el dinero que portaba encima**, además del reloj y los anillos, **bajo la amenaza de degollarlo en plena calle.** Pese a que, como se dijo, al asalto ocurrió en pleno centro de Lima, al parecer no hubo testigos del atraco.

Mariano Mores, impedido hasta de pedir auxilio por la ominosa amenaza del cuchillo alrededor de su garganta, hizo un ademán de acatamiento que el asaltante interpretó como de rebeldía, **por lo cual lo golpeó en el rostro y el cuerpo con la mano que tenía libre.**

Sin dejarse ganar por el pánico, pese a la dramática situación que estaba viviendo, **Mariano Mores logró hacer entrega al atracador de los dos mil dólares que llevaba en la billetera además de los efectos personales.**

Consumado el atraco el asaltante, con el fin de amedrentar aún más a Mariano Mores, le infirió algunos tajos de escasa profundidad que afectaron, afortunadamente, más la ropa que la persona de Mariano Mores. De inmediato se alejó del lugar, silenciosamente gracias a su calzado con suela de goma, sin dejar vestigios de su presencia y perdiéndose en las estrechas calles limeñas, sin que —al parecer— **su acción hubiese sido observada por ningún otro peatón.**

Mariano Mores se dirigió de inmediato al hotel, donde su presencia **—lastimado y con evidentes signos de la tensión vivida—** causó de inmediato un intenso revuelo.

Murió Ricardo Lopresti

En el día de ayer dejó de existir, **Roberto Lopresti**, hombre consustanciado con el medio radial, al cual dedicó su vida. Fue Radio El Mundo lo que podría denominarse su **"segundo hogar"**, cumpliendo en tal emisora incansable labor como actor de cientos de radioteatros.

Nos viene a la memoria aquel inolvidable programa que se llamó **"Los Pérez García"**, que se convirtiese en cita ineludible para la familia argentina. Allí, don Roberto fue uno de los puntales interpretativos. **También es oportuno recordarlo en su faz de director de radioteatros, abriendo caminos para los más jóvenes.**

Sus restos serán inhumados hoy a las 11 horas, en el Panteón de los Actores, del cementerio de la Chacarita.

Confusa Situación Hubo en SADAIC

Cuando uno de tantos colaboradores anónimos llamó a nuestra redacción para avisarnos que una violenta disputa se acababa de desarrollar en la puerta de la Sociedad Argentina de Autores y Compositores de Música (SADAIC), de inmediato nos pusimos en campaña para recabar datos de los protagonistas del hecho. Y si esta nota la titulamos diciendo que la situación fue confusa, es porque, a pesar de nuestro empeño y algunas declaraciones, no pudimos obtener una total aclaración.

Según comentó King Clave, se registraron agresiones físicas contra Rubén Lotes y Salvador Bellone, ambos testigos suyos en la causa por supuesto robo de documentación en esa entidad.

Por otra parte, un antiguo asociado de SADAIC de 82 años, el señor Gardell habría sufrido un desmayo en el mismo lugar y, al ser socorrido por Zaraik Goulú, éste fue agredido por quienes alegaban que era el causante de esa situación.

Por otra parte, se dijo que en la comisaría 3ª. se habían asentado denuncias de ambas partes acusándose de agresiones, pero consultada la misma nos aclararon que no existía ninguna denuncia y que Lotes y Bellone habían solo estado como testigos en la causa por la supuesta desaparición de documentación. De tal forma se sumó otro motivo para la confusión. Esperemos que todo se aclare debidamente, sobre todo para bien de los asociados de esa entidad.

Por otra parte, queda pendiente de aclaración también, la supuesta desaparición de documentación por lo que, allí problemas no faltan.

PEPE EN SU MEJOR PRODUCCION

José Luis Parada un robusto "señor" que nació ayer a las 14.25 y pesó 3.300 kilos, se ha convertido en hermoso motivo de felicidad para el matrimonio que forman la cantante Diana María y el productor Pepe Parada.

El primogénito de Pepe y Diana María, nació en la clínica "Mater Dei" donde encontramos al dichoso papá (la mamá y el bebé ya estaban descansando en la habitación 107 del primer piso), quien nos contó que todo fue absolutamente normal y que el parto fue atendido por el doctor Roberto Pintos y por, el amigo personal de Parada, el doctor Gustavo Katz. "Nuestro hijo se llama José Luis, como homenaje a mi padre, que falleció el 14 de marzo de este año", nos dijo Pepe, quien acotó sonriente: "Es mi mejor producción".

Según los médicos, Diana María y el pequeño José Luis tendrán el alta de la clínica el próximo domingo. Desde la mañana de ayer, estuvo acompañando a los felices papás, Jorge Porcel, quien se retiró a la noche para cumplir sus compromisos teatrales.

"Ya hemos recibido un montón de hermosos presentes y felicitaciones, nos dijo Pepe, entre otros, de Leonor Benedetto, Mateyko, Emilio Disi y Doris del Valle, Gerado Sofovich y Carmen Morales, Ernesto Arraiz, Luisa Albinoni y Raúl Taibo... Ya tenemos designados los padrinos para cuando bauticemos a José Luis. Serán Jorge Czysterpiller y una tía de Diana María".

Aclaración de ATC se Conoció

Con respecto a una información aparecida en periódicos de ayer, respecto de la cesantía que sería aplicada a 600 componentes del personal de Argentina Televisora Color, dicha empresa dio a conocer un comunicado.

Según el mismo, se recuerda que el Decreto-Ley 8566/61 establece que ninguna persona puede desempeñarse en más de un cargo o empleo público y que, en virtud de ellos, ATC recibió de la Dirección del Registro Automático de Datos (Censo del Personal Civil de la Administración) la información de que algunos de sus empleados estaban cubriendo dos puestos en empresas estatales y que varios se encuentran comprendidos en el mencionado decreto-ley.

● SOLO 16

Aclara el comunicado que tan solo 16 personas y no 600 como se afirmó son las que se encuentran en esa situación y que cada una de ellas podrá optar legalmente por uno de ambos empleos, según establece el artículo 13 de dicha disposición legal. Por lo tanto, concluye el comunicado, no se trata de despidos propiciados por ATC, sino del cumplimiento emergente de una obligación legal que le brinda opción al empleado.

Justicia Vestida de Desnudo

"La justicia por su mano". Origen: EE.UU. Director: Richard Heffron. Cines: Monumental y Santa Fe 1. Artistas: Armand Assante y Barbara Carrera.

Este es un nuevo Mike Hammer; se llama Armand Assante; es arrollador y valiente como aquel otro que enriqueció la TV. de todo el mundo. Solo que aquel tenía "pinta", era simpático, sonreía y las trompadas sonaban a burbujeante distracción. El nuevo es violento, desmedido y carece de elegancia. Darren McGavin era agradable y "suavizaba" la violencia; éste la remarca. De todas maneras la película entretiene incluso al que no le gustó. La violencia siempre sirve para descargar tensiones. Y en este caso los espectadores se van a topar con un buen número de muchachas en atractivos "trajes de Eva", situaciones que remata de manera muy especial el desnudo total de una chica muy atractiva: Barbara Carrera, que está ¡bárbara...! una "carrera" que Mike Hammer —el actual— no se pierde, aunque al final haga justicia porque resulta que la chica... Bueno: mejor será que cada espectador lo aprecie por sí mismo ...si es que alcanza a ver lo que el cronista vio en privado haciendo uso de un privilegio que luego le será sustraído al que paga su entrada para ver bastantes minutos menos de lo que dura este exceso de sangre y muerte, de triunfos de Mike Hammer y de derrotas idiotas de los "malos" que no pegan **una** ni en broma. Puede ser que el cronista no se ría, pero se divierte, igual que el público. Lector: usted se preguntará si hay absurdos... ¡Naturalmente! Sin esos absurdos no habría diversión. El único absurdo que es real son los desnudos de las chicas. Justamente lo que le escamotean al espectador.

C.F.

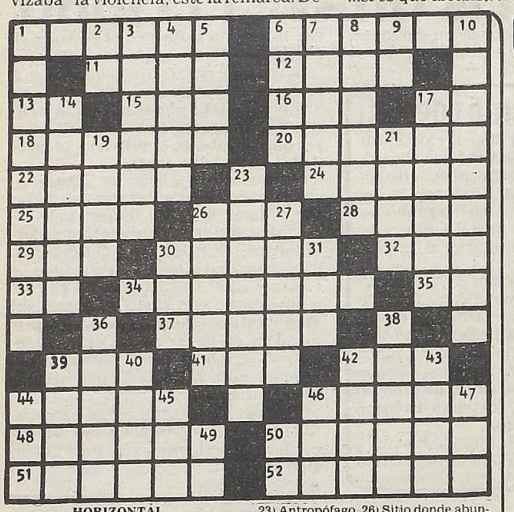

HORIZONTAL

1) Mosquito de Cuba. 6) Cualquier vía de comunicación. 11) Casualidad. 12) Gran lago salado de Asia. 13) Nota musical. 15) Aquí. 16) Gran número. 17) Preposición. 18) Villa de España. 20) Poner lisa alguna cosa. 22) Aparato de detección. 24) Ciudad de España. 25) Río de Polonia. 26) Fragmentos de metal precioso. 28) Apellido de conquistador español, uno de los auxiliares de Cortés. 29) Corteza de encina. 30) Dejar ablandarse y sazonarse las carnes. 32) Orificio del recto. 33) Preposición. 34) Oso negro de América. 35) Terminación verbal. 37) Planta crucífera (Pl). 39) Humor que segregan los tejidos inflamados. 41) Hogar. 42) Hijo de Adán y Eva. 44) Cofrades. 46) Das, transfieres. 48) Que tiene alas (Pl). 50) Mamífero paquidermo común en Europa. 51) Reverencia, cortesía grande. 52) Conturbar, sobresaltar.

VERTICAL

1) Dormitorio en los barcos (Pl). 2) Símbolo del radio. 3) Conturbar, sobresaltar. 4) Extraer una cosa de otra. 5) Reino del SO. de Asia. 6) Lecho, tálamo. 7) Envoltura de algunas semillas. 8) Que se saca de las manzanas. 9) El, en francés. 10) Que opera. 14) Ciudad de Nigeria. 17) Que hace daño. 19) Ciudad de Arabia. 21) Pieza principal de la casa. 23) Antropófago. 26) Sitio donde abundan las jaras. 27) Chupar suavemente el jugo de una cosa. 30) Isla inglesa del mar de Irlanda. 31) A nivel. 36) Perteneciente a la pantorrilla. 38) Sosegar, calmar. 39) Parte plana del remo. 40) Trono de un prelado. 42) Grasa de los herbívoros. 43) Tejido. 44) Tranquilidad. 45) Tipo que personifica el gobierno de los Estados Unidos. 46) Sangría para tomar agua de un río. 47) Título de nobleza. 49) Sur América. 50) Onomatopeya que expresa la risa.

(La solución mañana)

(Solución del problema anterior)

COMO APODERARSE DE LA TORRE EIFFEL

"La torre de los rehenes". Aventuras, norteamericana. Dirección: Claudio Guzmán, con Peter Fonda, Keir Dullea, Billy Dee Williams, Maud Adams, Britt Ekland, Constance Cummings y Douglas Fairbanks, jr. Presentó Argentina Sono Film en los cines Ocean y Capitol.

El comando de extorsionadores que son protagonistas de esta historia no se anda con "chiquitas". Su meta es, nada más ni nada menos, que apoderarse de la Torre Eiffel para exigir el pago de 30 millones de dólares, bajo amenaza de hacer volar la Torre con poderosos explosivos. La película se inspira en una novela de Alistair Mac Lean, autor de, entre otras, "Los cañones de Navarone". Y esta inspiración suena a lejana, visto el producto final que ha logrado el desconocido director.

Keir Dullea ("2001, Odisea del espacio"), encarna a un misterioso señor Smith que mueve los hilos de la delincuencia internacional, amparado en sus bruscos cambios de fisonomía. Para emprender la riesgosa y ambiciosa tarea, convoca a tres ases del robo y la hazaña delictiva: Peter Fonda, como un ex agente de la CIA, Maud Adams, una ladrona tan seductora como efectiva y Billy Dee Williams, un negro, hábil y simpático. Después de un riguroso entrenamiento en un castillo de las afueras de París, parece estar todo dispuesto para lanzar el gran golpe. Otro especialista, pero esta vez del lado de los buenos, está enterado de que algo va a pasar y tranquiliza a las autoridades francesas y norteamericanas, comentándoles que precisamente dos de los tres convocados, trabajan para él y van a sabotear la voladura de la Torre.

La primera parte de la película, como suele suceder en este género, está dedicada a la exposición lisa y llana, sin imaginación, de los personajes que después, supuestamente, entrarán en acción. Pasada la mitad el director juega con el suspenso, pero se olvida de la acción. Todo queda en un repetido damero donde los buenos esperan que los héroes salven todo y los malos, encabezados por el inescrupuloso Smith, resultan reiteradamente perfectos, hasta en el manejo de una rehén de lujo como es la madre del presidente de Estados Unidos.

Un aporte extra para la película es el trabajo de los camarógrafos que se regodean en fotografiar la Torre Eiffel desde todos los ángulos posibles. Mientras Peter Fonda confirma que no ha heredado mucho del padre, y poco aprendió de la hermana, y Douglas Fairbanks, junior, se maneja con el nombre, esta "Torre" se impone como un mero pasatiempo.

H.S.

MURIO DOMINIQUE DUNNE, ACTRIZ DE "POLTERGEIST"

LOS ANGELES, 4 (AP).— La actriz Dominique Dunne, estrella de la película "Poltergeist", falleció hoy a los cinco días de haber sido encontrada estrangulada en un ataque del que ha sido responsabilizado su ex novio. Tenía 22 años.

Un vocero del centro médico "Cedar's Sinai" anunció la muerte de la estrella que había estado en una unidad de Terapia Intensiva desde que sufrió el ataque.

Su ex novio, John Sweeney, de 26 años, ha sido acusado formalmente por la policía de haberla atacado, acusación que, según un fiscal de distrito, será convertida ahora en la de homicidio.

Sweeney y Dunne vivieron juntos, pero se habían separado recientemente. Un vocero policial indicó que ambos tuvieron una discusión cuando Sweeney quiso volver a vivir en la casa de la actriz.

La joven había actuado en el papel de Dana, la mayor de los niños Freeling, en la película "Poltergeist", una historia de terror ambientada en una casa embrujada.

Los productores de "Poltergeist", Steven Spielberg ("La guerra de las galaxias", "E.T.") y Frank Marshall, dieron a conocer un comunicado en el que expresaron su pesar por la muerte de la actriz. Previamente, Dunne había actuado en varias series de televisión, entre ellas "Lou Grant", "Family", "Fame" y "Breaking away".

HABLAN LOS ASTROS

por el profesor **MARIO CARIÑO**

LOS NIÑOS NACIDOS HOY tendrán gran vitalidad y voluntad, fuerte carácter y serán nobles, valientes y generosos. Vivirán largos años, viajarán y triunfarán.

LOS QUE CUMPLEN AÑOS HOY tendrán alegrías, sorpresas y regalos, y en el año que sigue conseguirán progresos en el amor y dinero.

ARIES: Números 7 y 0, día para el amor, la casa y el trabajo. Superan dificultad en dinero, viajes y mudanzas muy bien. Boda cercana.

TAURO: Más tolerancia y comprensión en sus casas: en amor cautela, paseo feliz pronto y regalo sugestivo. Números 2 y 7. Salud bien.

GEMINIS: Buena salud, pero no abusen y descansen más. Trabajo, dinero, firmas y viajes, muy bien. Visitas, regalos. Números 4 y 8.

CANCER: Salud mejora, amor se recupera, familia feliz, números 4, 6 y 0 a los premios. Dinero, trabajo y mudanzas o viajes muy bien.

LEO: Día para iniciar regímenes, ganar dinero, firmar o invertir, progresar en sus trabajos y obtener éxitos en el amor.

VIRGO: Horas felices en casa, dinero, amor y trabajo muy bien. Números 5 y 9, horas favorables después de las 10. Salud mejora.

LIBRA: Mucha fe en Dios para triunfar en todo. Amor y casa recuperación, dinero no faltará, salud con inconvenientes, cuídenla.

ESCORPIO: La salud no anda bien, menos tabaco y más descanso. Trabajo y dinero bien. Amor se renueva. Número 1, 8 y 0. Fiestas por la noche.

SAGITARIO: Buena salud, pero no abusen de estimulantes, ni tabaco. Dinero fácil, buen trabajo, amor se complica, en casa alegrías por noticias.

CAPRICORNIO: Cuiden el hígado y los nervios, buen trabajo, dinero en las manos, firmen e inviertan con fe. Números 1 y 6.

ACUARIO: Muchos altibajos hoy, cuidado en sus profesiones, comentarios y líos. Dinero no faltará. Números 6 y 9. Amor y salud, bien.

PISCIS: Horas difíciles se superan, disgustos en casa y amor en peligro. Dinero, trabajo, salud, viajes y mudanzas muy bien.

TELEVISION

10.30 (11) **CENTINELAS DEL BOSQUE** - Serie
Graydon Gould.
(13) **LASSIE** - Serie
Robert Bray.
11 (7) **TELESCUELA TECNICA** - Didáctico
Alberto Trucco.
(9) **SERVICIO PARA LA COMUNIDAD** - Periodístico
Lía Salgado - Enrique Larrouse.
(11) **CICLO DE APOYO A LA LABOR DOCENTE** - Didáctico.
(13) **FESTIVAL INFANTIL**
Dibujos animados
11.10 (11) **BONANZA** - Serie
Lorne Greene - Dan Blocker.
11.30 (7) **RECREO** - Infantil
Dibujos animados
(13) **SUPERMAN** - Serie
George Reeves
11.55 (9) **DIOS EN UN NUEVO DIA** - Religioso
12 (7) **SHERIFF LOBO** - Serie
Claude Akins.
(9) **MEDIODIA CON BETTY** - Periodístico
Betty Elizalde.
(11) **NOTICIAS ONCE** - Periodístico
Amalia Rosas - E. Rial Martínez.
(13) **SWAT** - Serie
Steve Forrest.
12.30 (11) **LA GRAN OCASION** - Entretenimientos
Sergio Velasco Ferrero
13 (7) **EL SHOW DE LA VIDA** - Periodístico
Héctor Larrea.
(9) **APRENDER A VIVIR** - Teleteatro
Héctor Calori - Marita Ballesteros.
(13) **REALIDAD '82** - Periodístico
J.C. Pérez Loizeau - R. Andino.
14 (9) **SEMANA NUEVE** - Periodístico
Gerardo Sofovich.
(11) **VERONICA** - Teleteatro
Verónica Castro.
(13) **SOBREMESA** - Femenino
Dr. Eduardo Lorenzo "Borocotó" (jr).
15 (11) **NUESTRO CINE**
Rubén Aldao. "Adiós Buenos Aires". Amelia Bence.
(13) **TODO TUYO** - Teleteatro
Silvia Montanari - Jorge Mayorano.
15.30 (7) **TELEJUEGOS** - Infantil
Gachi Ferrari - Cecile Charré y el perrito "Alfonso".
16 (2) **MUNDO ANIMAL** - Infantil
Documental
(9) **UN NOVIO DIFICIL** - Teleteatro
Selva Alemán - Daniel Guerrero.
(13) **EL TIEMPO DE ELVIRA** - Infantil
Elvira Romei.
16.30 (2) **DON GATO Y SU PANDILLA** - Infantil
Dibujos animados.
(13) **PATOLANDIA** - Infantil
Rafael Carret.
17 (2) **BUSCANDO NOVIA A PAPA** - Serie
Bill Bixby
(9) **LA TARDE DE ANNAMARIA** - Femenino
Annamaría.
(11) **PRISIONERA DE UN ERROR** - Teleteatro.
Sonia Braga.
(13) **DIVERSIONES EN EL 13** - Infantil
Las Trillizas de Oro.
17.30 (2) **LA ISLA DE GILLIGAN** - Serie
Bob Denver.
(7) **LOS ANGELES DE CHARLIE** - Serie
Kate Jackson - Jacklyn Smith - Cheryl Ladd.
18 (2) **EL DERECHO DE NACER** - Teleteatro
Verónica Castro.
(9) **PAYASOTE Y PERIQUIN** - Infantil
Luis Covini - Hugo Alvarez Rey
(11) **LA HORA DE CAROZO Y NARIZOTA** - Infantil
Con el profesor Gabinete.
(13) **LAS VEGAS** - Serie
Robert Urich.
18.30 (7) **REBELDE Y SOLITARIO** - Teleteatro
Raúl Taibo - Mariana Karr.
19 (2) **VALLE DE PASIONES** - Serie
Barbara Stanwick
(7) **LAS AVENTURAS DE B.J.** - Serie
Greg Evigan.
(9) **DE 7 A 8** - Periodístico
C. Mascetti - B. Elizalde y S. Huberman.
(11) **REVISTA ONCE** - Periodístico
V. Suelro - U. Barrera - J.C. Mendizábal.
(13) **BOX INTERNACIONAL**
Santos Laciar vs. Steve Muchokl.
19.30 (11) **TRAIGANOS SU PROBLEMA** - Periodístico
Lucio Avilés.
20 (2) **EL CRUCERO DEL AMOR** - Serie
Gavin McLeod.
(7) **LOS 100 DIAS DE ANA** - Teleteatro
Andrea del Boca - Silvestre.
(9) **RUMBO A LA FAMA** - Musical
Leonardo Simons.
(11) **DE LO NUESTRO CON HUMOR** - Folklórico
Quique Dapiaggi.
(13) **BUENAS NOCHES ARGENTINA** - Periodístico
S. Villarruel - D. Mendoza.
21 (2) **LAS CALLES DE SAN FRANCISCO** - Serie
Karl Malden
(7) **SESENTA MINUTOS** - Periodístico
J. Gómez Fuentes - M. Larreta - N. Kasanzew.
(9) **CICLO DE GUILLERMO BREDESTON Y NORA CARPENA** - Teleteatro
"Los Beltrán pasan al frente".
(11) **TITANES EN EL RING**
Martín Karadagian.
(13) **MAGNUM** - Serie
Tom Selleck.
22 (2) **KOJAK** - Serie
Telly Savalas.
(7) **LA LEY QUE NOS UNE** - Periodístico
Gerardo Palacios Hardy - Hernán Rapella.
(11) **NO TOCA BOTON** - Humorístico
Alberto Olmedo - Moria Casán
(13) **RUMBO A LA DEMOCRACIA** - Periodístico
Sergio Villarruel
22.30 (9) **UD. TIENE LA PALABRA** - Periodístico
José María Corso Gómez - Jorge Cayo.
23 (2) **IRONSIDE** - Serie
Raymond Burr.
(11) **QUE ESTA PASANDO** - Periodístico
Beatriz Gironacci
(13) **EL F.B.I. EN ACCION** - Serie
Efrem Zimbalist Jr.
23.30 (7) **ADELANTE JUVENTUD** - Periodístico
Adolfo Cassini.
(11) **NOTICIAS ONCE** - Periodístico
A. Repetto, E. Landi.
24 (2) **HARRY O** - Serie
David Janssen.
(9) **CONOCIENDO BUENOS AIRES**
Adolfo Jasca.
(11) **300 MILLONES** - Musical
Elencos rotativos.
(13) **SEPTIMA EDICION** - Periodístico
Rodolfo Pousá - Jorge Jacobson.
0.05 (9) **GRANDES OLVIDADOS**
Indio Apachaca.
0.10 (9) **DIOS ES MI DESCANSO**
Religioso
0.30 (7) **LA GENTE** - Periodístico
Augusto Bonardo
(13) **TRASNOCHE**
Primera sección: "Tigres asesinos". Steve Forrest.
Segunda sección: "Patrulla juvenil". Peggy Lipton. Serie
Tercera sección: "Todo en familia". Carroll O'Connor.
3.30 (13) **UN MOMENTO DE MEDITACION**
Religioso

GUIA DE CINES Y TEATROS ★ GUIA DE CINES Y TEATROS ★ GUIA DE CINES Y TEATROS

TEATROS

★ **COLON. 35-1430.** SABADO 6 a las 21: Func. Ext. Nº 21 ULTIMA REPRESENTACI8N de la ópera "LA BOHEME", de R.LEONCAVALLO. Con: Simonella, Becker, Crea, Farré, Yost, Gaeta, Tomaselli, Secreto, Moroni, Giabbanelli, Betti, Boero. Dir. de Orq. REINALDO CENZABELLA. Orq. y Coro Est. del T. Colón. Pl: $ 180.000. Loc. en vta. Boletería todos los días de 10 a 20 en Tucumán 1111.

★ **MUNICIPAL GENERAL SAN MARTIN. Corrientes 1530. 46-8611.** —**Sala Casacuberta.** Hoy a las 19: BERTA SINGERMAN. CICLO DE RECITALES POETICOS Pl.: $ 50.000. Hoy a las 21: "EL CASAMIENTO DE LAUCHA", de R.Payró, sobre adaptación de O.Pellettieri y T.Stilman. Con: A.Ugo, P. Gilmour, S. Corona, J.C. Puppo, E. Bai y elenco. Dir. O. Pellettieri. Pl.: $ 50.000. Loc. en vta.
—**Sala Martín Coronado.** Mañana a las 19.30: IRIS SCACCHERI presenta:"LOS LOCOS IDILIOS DE UNA MUJER EN UN PALCO DORADO", con música de Wagner, Gardel y Lepera. Pl.: $ 60.000. Hoy a las 21: "PERIFERIA", de O. Viale. Con U.Dumont, L.Manso, C.Ruiz y gran elenco. Música: J.L.Castiñeiras de Dios. Dir. A. Boero. Pl.: $ 50.000. Loc. en vta.

★ **PRESIDENTE ALVEAR. Corrientes 1659. 46-9470.** Hoy a las 21.30: Estelar reaparición de Virginia Luque en: "VIRGINIA DE BUENOS AIRES" acompañada por el poeta Homero Expósito, el Munay Trío y el Cuarteto Musical de Omar Valente. Pl.: $ 50.000.

★ **DE LAS PROVINCIAS ARGENTINA. Córdoba 6056. 772-3350.** Hoy a las 21: "AMERINCA OPERANDINA", ópera rock sobre libro y música de José Gallinato. Con J.Gallinato, A.Russo, L.Burgos y elenco. Dir. Gral.: J.Gallinato. Vier. y sáb. a las 21.30. Dgos. a las 20. Pl.: $ 35.000. Loc. en vta. con 3 días de antic.

★ **ASTRAL. Corrientes 1639. 46-5707/9964.** Viernes y sábados a las 21 y 23. TEATRO EL NACIONAL presenta a JUAN CARLOS CALABRO, CARMEN BARBIERI y OSVALDO PACHECO en:

LIBERTAD LAMARQUE
¿ES UNA MUJER DE SUERTE?
Mar. a vier. a las 21. Sáb. a las 20 y 22.30. Dgos. a las 19. S.r. Loc. en vta. dde. $ 50.000. con 5 días de antic.

★ **MAIPO. Esmeralda 443. 392-4882.** Martes a domingos a las 21 y 23. La obra de Hugo Moser:

VAMOS A VOTAR EN 1984
Con Jorge Martínez, Beatriz Bonnet, Gianni Lunadei, Cecilia Narova, Juan Carlos Thorry y la actuación especial de Julio de Grazia. Lunes descanso.

★ **METROPOLITAN 1. Corrientes 1343. 40-0816.** Vuelven los reyes de la risa: espectacular revista: JORGE PORCEL - MORIA CASAN - JORGE PORCEL:

LOQUERO EN LA REVISTA
La participación de I MEDICI. Patricia Dal, Adrián Zambelli, Petty Castillo, César Bertrand, Delfor Medina y el debut de Renacer. Dir.: E. Carreras. Mar. a vier. a las 21 y 23. Sáb. a las 21, 23.15 y trasn. 1.30. Dgos. a las 20.30 y 22.30. Loc. en vta. c/3 días de antic.

★ **NACIONAL CERVANTES. Libertad 815. 45-4224.** Cuatro únicas semanas. "UN GUAPO DEL 900" de Samuel Eichelbaum. Con Rodolfo Bebán, Lydia Lamaison, Santiago Gómez Cou, María Concepción César, Juan Vitali y gran elenco. Música: Rodolfo Daluisio. Dir.: Rodolfo Graziano. Pl.: $ 50.000. PROXIMO ESTRENO.

★ **ODEON. Esmeralda 367. 45-3635.** CIPE LINCOVKSY en:

SIEMPRE VUELVO
Textos: Borges, Chejov, Fontanarrosa, Pinti y otros. Miér. a vier. a las 21.30. Sáb. a las 22. Dgos. a las 20. Loc. en vta. Dgos. prec. pop.

★ **OLIMPIA. Sarmiento 777. 40-2678.**

SEXCITANTE
Show total, con Norman Erlich y Cristina Lyos. Dir. Marta Reguera. Loc. en vta.

★ **BLANCA PODESTA. Corrientes 1283. 35-2592.** SERGIO RENAN en:

HIJOS DEL SILENCIO
La obra de Mark Medoff. Con S. Salar, D. Grandinetti, R. Correa y elenco. Dir. Sergio Renán. Mar. a juev. a las 21. Vier. a las 21.30. Sáb. a las 21 y 23. Dgos. a las 18.30. Loc. en vta.

★ **BUENOS AIRES. Rodríguez Peña 407.** Al estilo inconfundible de BURLESQUE, presentamos la novedosa e impactante revista: "LAS UNAS Y LAS OTRAS". Diariamente continuado desde las 15. Vier. hasta las 0.30. Sábados hasta las 2. Domingo descanso.

★ **FLORIDA. Florida 165. 30-5360.** Cont. de lun. a juev. de 13 a 22. Vier. de 13 a 23. Sáb. de 18 a 1.30. P.m.18: "EL FLORIDA SE DESTAPA", Con Moira Star y las chicas del Florida.

★ **KARINA. Corrientes 636. 40-1808.** Cont. de 20 a 24: Cía de STRIP-TEASE, con Analía Roy y sexy vedettes. P.m.18. De 0.30 a 4. "Show internacional". Dir. A. Elizalde.

★ **LICEO. Rivadavia y Paraná. 38-4291.** OSVALDO TERRANOVA en:

YRIGOYEN
De Ulises Petit de Murat y César Tiempo. Con 42 personas en escena. Martes a juev. a las 21.30. Vier. y sáb. a las 20 y 23. Dgos. a las 19. Dgos. a vier. est. y jubil. 50% de desc.

★ **LOLA MEMBRIVES. Corrientes 1280. 35-2108.** Sensacional espectáculo musical. 40 personas en escena:
SOLEDAD SILVEYRA y LAUTARO MURUA en:

LA MALASANGRE
La obra de Griselda Gambaro. Dir. Laura Yusem. Mar. a juev. a las 21.30. Vier. a las 22. Sáb. a las 20.30 y 23. Dgos. a las 18.30. (pop.: $ 80.000) y 21. Loc. en vta.

★ **PARADISE. Corrientes 827.** Cont. de Lun. a Dgos. de 20 a 4. La revista sexy del desnudo: "STRIP TOTAL". Con las mujeres más excitantes de Bs. As. P.m.18.

★**PAYRO. San Martín 766. 312-5922.** Equipo Teatro Payró presenta: "MARATHON", de R.Monti. Dir. J.Kogan. Hoy a las 22.30. El mejor humor teatral en: "EL ACTO CULTURAL", de J.Cabrujas. Dir. R.Castro. Hoy a las 21. Jóvenes: $ 50.000 en todas las funciones.

★ **PLANETA. Suipacha 927. 312-9547.** Teatro Planeta presenta: "YA NADIE RECUERDA A FREDERIC CHOPIN", de Roberto Cossa. Dir. R.Correa. Miér. (día pop.) y juev. a las 21. Vier. a las 21.30. Sáb. a las 20.45 y 22.45. Dgos a las 20. Ultimas semanas. P.m.14.

★**REGINA. Santa Fe 1235. 44-5470.** RUDY CHERNICOF y MIRTHA BUSNELLI en:

EL ENGANCHE
La obra de Julio Mauricio. Dir. José María Paolantonio. Mar. a vier. a las 21.30. Sáb. a las 21 y 23. Dgos. a las 20. Miér. día pop.

★ **TABARIS. Corrientes 831. 392-8509.** ULTIMAS SEMANAS. LUIS BRANDONI, MARTA BIANCHI, JORGE RIVERA LOPEZ y gran elenco en:

SIMON,
EL CABALLERO DE INDIAS
De Germán Rozenmacher. Dir. Omar Grasso. Mar. a vier. a las 22. Sáb. a las 21 y 23.15. Dgos. a las 20. Loc. en vta.

★ **THEATRON. Av. Santa Fe 2450. 825-8914.** ¡10º año triunfal!

LA LECCION DE ANATOMIA
De Carlos Mathus. Mar. a vier. a las 21.30. Sáb. a las 21 y 23. Dgos. a las 19 y 20.45. P.m.18. Mar. a juev. precios populares.

VARIEDADES

★ **LUNA PARK. Corrientes 99. 311-1990/5100. 312-2538/2135.** SABADO 6 DE NOVIEMBRE a las 21.45:

BOXEO PROFESIONAL
Combate por la Categoría Medio Mediano Liviano: UBALDO "UBBY" SACCO (Campeón Argentino y Sudamericano) vs. ROBERTO ALFARO (Nº4 Medio mediano), a 10 (diez) rounds y preliminares. Ring Side $ 300.000. Gral.: $ 40.000. Loc. en vta. dde. el juev. 4, de 12 a 19.

CINES

★ **A.B.C. Esmeralda 506. 392-9506.** Cont. desde las 10: YO, PAPA Y LA MUCAMA; LA INOCENCIA DE ROMY. Desde las 20: show en vivo: "LAS VIRGENES DEL STRIP-TEASE". P.m.18.

★ **ADAN 1. Corrientes 959. 393-6115.** A las 13.20, 15.45, 18.10, 20.35 y 23:

PIXOTE
P.m.18. Un filme de Héctor Babenco. A las 15.25, 17.50, 20.25 y 22.40: Notic. Sáb. trasn. 1.10.

★ **ADAN 2. Corrientes 959. 393-5034.** A las 13.30, 16.25, 19.25 y 22.25:

RAGTIME
P.m.18. Un filme de Lino de Laurentiis. A las 16.10, 19.5 y 22.5: Notic. Sáb. trasn. 1.10.

★ **ALFA. Lavalle 842. 392-1114.** A las 13.5, 15.10, 17, 19, 21.5 y 23.10:

POLTERGEIST
(Juegos diabólicos)
P.m.18. Una nueva realización de Steven Spielberg. A las 13, 14.50, 16.50, 18.50, 20.50 y 23: Notic. Sáb. trasn. 1.15.

★ **ALFIL. Corrientes 1753. 40-7575.** A las 13.20, 15.45, 18.10, 20.35 y 23: TRES HERMANOS. P.m.14. 15.20, 17.45, 20.10 y 22.35: Notic.

★ **AMBASSADOR. Lavalle 777. 392-9700.** A las 13, 15.30, 18, 20.30 y 23:

ELLOS NO USAN SMOKING
P.m.18. Con Fernanda Montenegro, Gianfrancesco Guarnieri y Bete Mendes. A las 15.15, 17.45, 20.15 y 22.45: Notic. Sáb. trasn. 1.20.

★ **AMERICA. Callao 1057. 41-3818.** A las 12.50, 15.15, 17.45, 20.20 y 22.55:

LA LUNA
P.m.18. Con Jimm Clayburgh, Tomas Milian y Matthew Barry. Dir.: Bernardo Bertolucci. A las 15, 17.25, 20 y 22.35: Notic. Sáb. trasn. 1.25.

★ **ARIZONA. Lavalle 727. 392-6967.** Cont. 13.30, 16.45, 20 y 23.15:

UNA ARDIENTE PASAJERA
Cont. 14.55, 18.10 y 21.25:

ULTRAJE
EN LA CARCEL DE MUJERES
P.m.18. Sáb. trasn. 1.20: Una ardiente pasajera.

★ **ATLAS. Lavalle 869. 392-1936.** A las 13.5, 15.15, 17.50, 20.25 y 23: CORRUPCION EN EL PISO 19. P.m.18. A las 17.25, 20 y 22.35: Notic. Sáb. trasn. 1.35.

★ **ATLAS RECOLETA. Guido 1952. 801-2006.** A las 15, 17, 19, 21.5 y 23.10: JOHN Y MARY. P.m.18. 14.40, 16.40, 18.40, 20.45 y 22.50: Notic. Sáb. trasn. 1.

★ **AVENIDA. Avda. de Mayo 675.** Cont. 11, 14.20, 17.40 y 20.50: La guerra de los gangsters; 12.50, 16.10, 19.30 y 22.35: Martes 13 II. P.m.18.

★ **BIARRITZ. Suipacha 482. 392-0356.** A las 13, 16, 19.10 y 22.20: LOS UNOS Y LOS OTROS. S.r. 15.40, 18,50 y 22: Notic. Sáb. trasn.

★ **BROADWAY. Corrientes 1155. 35-2345.** A las 13.40, 15.40, 18.45, 20.50 y 23:

JOHN Y MARY
P.m.18. Con Dustin Hoffman y Mia Farrow. Dirección: Peter Yates. Sáb. trasn. 1.15.

★**CALLAO. Callao 27. 40-1898.** A las 14.10, 16.25, 18.40, 21 y 23.15: PLATA DULCE. P.m.18. 16, 18.15, 20.30 y 22.45: Notic. Sáb. trasn. 1.20.

★ **CAPITOL. Santa Fe 1848. 44-2379.** A las 14.15, 16.30, 18.45, 21 y 23.15: LA TORRE DE LOS REHENES. P.m.14. 16, 18.15, 20.30 y 22.45: Notic. Sáb. trasn. 1.

★ **CERVANTES. Belgrano 1820. 38-2698.** Cont. 14.30, 18.30 y 22.45: LA LUNA; 16.40 y 20.50: LAS ANGUSTIAS DEL DR. MEL BROOKS. Sáb. P.m.18.

★ **CINEMA UNO. Suipacha 460. 392-1112.** A las 13.30, 15.25, 17.20, 19.15, 21.15 y 23.15:

LA INVITACION
P.m.14. Con Graciela Alfano, Rodolfo Bebán y Pepe Soriano. A las 13.10, 15,16.55, 18.50, 20.50 y 22.50: Notic. Sáb. trasn. 1.30.

★ **CONCORDE. Lavalle 925. 35-1850.** A las 13.20, 14.55, 16.35, 18.15, 19.55, 21.40 y 23.30:

WEEK END SALVAJE
P.m.18. A las 13.10, 14.45, 16.25, 18.5, 19.45, 21.20 y 23.10: Notic. sáb. trasn. 1.30.

★ **COSMOS 70. C'tes 2046. 49-0862.** Semana de preestrenos checoslovacos. A las 14, 15.50, 17.40, 19.30, 21.20 y 23.10: TIJERETAZOS. P.m.18. De Jiri Menzel. Con Magda Vasaryova y Jiri Schmiterx. Mañana: ESTACION TERMINAL.

★ **ELECTRIC. Lavalle 836. 392-1846.** Cont. desde las 13: LA ENFERMERA DE MI PADRE; YO SOY MIA; MARTIN, EL AMANTE DEL HORROR. P.m.18. Sáb. trasn.

★ **EMPIRE. H. Yrigoyen 1934. 47-8770.** Cont. 14.40, 18.40 y 22.40: JULIA; 16.40 y 20.50: NORMA RAE. P.m.14.

★ **GAUMONT. Rivadavia 1635. 40-3050.** A las 14.20, 16.30, 18.40, 20.50 y 23: INTI ANTI. S.r. 16.5, 18.15, 20.25 y 22.35: Notic.

★ **GRAN REX. C'tes 857. 392-8000.** Refrigeración. Sensacional gran suceso. A las 12.50, 15.15, 17.45, 20.20 y 22.55: Un filme de Bernardo Bertolucci:

LA LUNA
P.m.18. Con Jill Clayburgh, Verónica Lazar y Tomas Milian. A las 15, 17.30, 20 y 22.35: Notic. Sáb. trasn. 1.15.

★ **GRAND SPLENDID. Santa Fe 1860. 44-0808.** A las 13.15, 15.35, 18, 20.30, 23.5 y sáb. trasn. 1.15: PASION DE AMOR. P.m.18. 15.15, 17.40, 20.5 y 22.40: Notic.

★ **GRAN VICTORIA. Av. de Mayo 882. 34-1493.** Cont. de 8 a 3: Maniobras en la cama; Virilidad; Lando Buzzanca, protector de menores. P.m.18.

★ **IDEAL. Suipacha 378. 35-3300.** A las 13.10, 15, 17, 19, 21.5, 23.10 y sáb. trasn. 1.10: LA ESCLAVA DEL AMOR. P.m.18. 14.50, 16.40, 18.40, 20.40 y 22.45: Notic.

★ **IGUAZU. Lavalle 940. 393-9931.** A las 13, 14.45, 16.50, 18.55, 21 y 23.10:

ARDIENTE NAPOLITANO
P.m.14. Con Adriano Celentano. A la, 16.30, 18.35, 20.40 y 22.45: Notic. Sáb. trasn. 1.30.

★ **LARA. Av. de Mayo 1225. 38-6966.** Cont. 13.30, 17.40 y 22: EL PADRINO; 16.15 y 20.35: LA VIOLACION. P.m.18. Sáb. trasn. 1.10: Led Zeppelin en: La canción es la misma.

★ **LEOPOLDO LUGONES. Corrientes 1530. 46-8611.** A las 15, 17, 19, 21 y 23: Piel de asno. Dir. Jacques Démy. Con Catherine Deneuve y Jean Marais. Pl.: $ 30.000. S.r. Mañana: Perceval de Galo.

★ **LIBERTADOR. Ctes. 1334. 40-7443.** A las 13.25, 15.20, 17.15, 19.10, 21.5 y 23:

DE MAO A MOZART
S.r. A las 13.15, 15, 16.55, 18.50, 20.45 y 22.40: Notic. Sáb. trasn. 1.

★ **LOIRE. Corrientes 1524. 49-1900.** A las 13, 14.55, 16.50, 19, 21.10 y 23.20:

EL CIELO PUEDE ESPERAR
P.m.14. Con Warren Beatty y Julie Christie. A las 14.45, 16.40, 18.45, 20.55 y 23.5: Notic. Sáb. trasn. 1.15.

vs★ **LORANGE. Ctes. 1372. 45-7386.** A las 13.45, 16, 18.20, 20.45 y 23.10:

SACERDOTE DEL AMOR
P.m.18. Con Ian McKellen, Janet Suzman y Ava Gadner. A las 15.40, 18, 20.25 y 22.50: Notic. Sáb. tran. 1.15.

★ **LORCA. Corrientes 1428. 40-5017.** A las 14, 15.45, 17.25, 19.20, 21.20 y 23.20:

ESCLAVA DEL AMOR
P.m.18. Un filme de Nikita Mijalkov. A las 19, 21 y 23: Notic.

★ **LORENA. Corrientes 1551. 46-7501.** A las 13.35, 15.5, 16.35, 18.5, 19.50, 21.35 y 23.20:

BODAS DE SANGRE
S.r. Un filme de Carlos Saura. A las 14.50, 16.20, 17.50, 19.30, 21.15 y 23: Notic. Sáb. trasn. 0.50.

★ **LOS ANGELES 1. Corrientes 1770. 40-3742.** A las 13.30, 15.20, 17.10, 19, 20.50 y 22.40:

EL HOMBRE MAS FUERTE
DEL MUNDO
S.r. A las 15.10, 17, 18.50, 20.40 y 22.30: Notic.

★ **LOS ANGELES 2. Corrientes 1770. 40-3742/45-2405.** A las 13.40, 15.25, 17. 18.45, 20.30 y 22.15:

LA PEQUEÑA LULU
S.r. A las 13.30, 15.15, 17, 18.45, 20.30 y 22.15: Notic. Hablada en castellano.

★ **LOSUAR. Corrientes 1743. 40-6100.** A las 13.10, 15.5, 17, 19, 21.10 y 23.20:

ARDIENTE Y NAPOLITANO
P.m.14. Con Adriano Celentano y Claudia Mori. A las 14.50, 16.45, 18.45, 20.50 y 23: Notic. Sáb. trasn. 1.15.

★ **LUXOR. Lavalle 669. 392-3893.** A las 13.15, 16.15, 19.15 y 22.20:

LA BATALLA DECISIVA
P.m.14. Con Henry Fonda, Robert Shaw, Charles Bronson y Telly Savalas. A las 13, 16, 19 y 22: Notic. Sáb. trasn. 1.20.

★ **MAXI 1. Carlos Pellegrini 661. 35-8822.** CINE ARGENTINO DE LA DECADA DEL '60. A las 14.30, 16.40, 18.45, 20.50 y 23.15:

LOS INUNDADOS
S.r. Dir. Fernando Birri. A las 13.50, 16.5, 18.10, 20.25 y 22.30: Notic. Mañana: PAJARITO GOMEZ.

★ **METROPOLITAN 2. Corrientes 1343. 40-1064.** A las 15.30, 18, 20.30, 23 y sáb. trasn. 1.15: MAS ALLA DE LA GLORIA. P.m.18. 15, 17.40, 20.10 y 22.40: Notic.

★ **MONUMENTAL. Lavalle 780. 393-8865.** A las 13.50, 16.10, 18.30, 20.45 y 23:

LA JUSTICIA POR SU MANO
P.m.18. Con Armand Assante, Bárbara Carrera y Alan King. A las 13.30, 15.50, 18.15, 20.30 y 22.45: Notic. Sáb. trasn. 1.15.

★ **MULTICINE. Lavalle 750.** Cont. de 8.30 a 24; sáb. y dgos. desde las 13: VACACIONES AL DESNUDO; TAXI GIRL; LA DAMA DE ROJO; ASESINO DE MUJERES. Sáb. trasn. P.m.18.

★ **NORMANDIE. Lavalle 861. 392-1000.** A las 12.50, 14.40, 16.30, 18.45, 21 y 23.15: LA NOCHE DEL CHACAL. P.m.18. 18.20, 20.35 y 22.50: Notic. Sáb. trasn. 1.30.

★ **OCEAN. Lavalle 739. 392-1515.** A las 13, 15, 17, 19.5, 21.10 y 23.15:

LA TORRE DE LOS REHENES
P.m.14. 14.40, 16.40, 18.45, 20.50 y 22.55: Notic. Sáb. trasn. 1.30.

★ **OPERA. Corrientes 860. 35-1335.** A las 13, 15.15, 17.40, 20.20, 23 y sáb. trasn. 1.15: PASION DE AMOR. P.m.18. 15.5, 17.25, 19.50 y 22.30: Notic.

★ **PARAMOUNT. Lavalle 845. 392-9999.** A las 13.10, 15.35, 18, 20.30 y 23.5:

MAS ALLA DE LA GLORIA
P.m.18. Con Lee marvin y Robert Carradine. A las 15.10, 17.35, 20.5 y 22.45: Notic. Sáb. trasn. 1.30.

★ **PARIS. Lavalle 769. 392-2016.** A las 13.5, 16.25, 19.45 y 23.10: LA GRAN VENGANZA DE BRUCE LEE: 14.35, 17.55 y 21.15: DALE MAS DURO TRINITY; 16.15, 19.35 y 23: Notic. P.m.14. Sáb. trasn. 1.10: La gran venganza de Bruce Lee.

★ **PLAZA. Corrientes 939. 392-7577.** A las 13.40, 15.50, 18.15, 20.30 y 23: EL PROFESIONAL. P.m.14. 13.20, 15.30, 17.45, 20.10 y 22.40: Notic. Sab. trasn. 1.30.

★ **PREMIER. Corrientes 1565. 46-2113.** A las 15, 17.30, 20.10 y 22.50:

LA DOLCE VITA
P.m.18. Con Marcello Mastroianni y Anita Ekberg. A las 14.40, 17.10, 19.45 y 22.25: Notic.

★ **PETIT PREMIER. Corrientes 1565. 46-2113.** A las 15.30, 18, 20.30 y 23:

Z
P.m.18. Un filme de Costa-Gavras. Con Ives Montand, Irene Papas y Jean Louis Trintignant.

★ **REAL. Esmeralda 425. 392-3600.** A las 13.40, 15.30, 17.20, 19.10, 20.45 y 22.20: AVENTURAS Y DESVENTURAS DE TOM Y JERRY. S.r. 13,30, 15.10, 17, 18.50, 20.30 y 22.5: Notic.

★ **SALA UNO. B. Sur Mer 549. 88-9420.** A las 15.25, 17.50, 20.15 y 22.40: EL GRAN DICTADOR. S.r. Un filme del genial Charles Chaplin. A las 15.10, 17.35, 20 y 22.25: Notic. 20.10 y 22.30: RECREACION (inédito de Chaplin). Sáb. trasn. 1.25.

★ **SANTA FE I. Santa Fe 1947. 44-8980.** A las 13, 14.40, 16.50, 19, 21.10 y 23.20:

ARDIENTE Y NAPOLITANO
P.m14. Con Adriano Celentano. A las 16.30, 18.40, 20.50 y 23: Notic. Sáb. trasn. 1.30.

★ **SANTA FE II. Santa Fe 1947. 44-8980.** A las 13.50, 16.5, 18.20, 20.35 y 22.20:

LA JUSTICIA POR SU MANO
P.m.18. Con Armand Asante y Barbara Carrera. A las 13.30, 15.45, 18, 20.15 y 22.30: Notic. Sáb. trasn. 1.15.

★ **SARMIENTO. Lavalle 852. 392-3338.** A las 13, 15.30, 18, 20.30 y 23: PATRULLERO 777. P.m.14. 15.15, 17.45, 20.15 y 22.45: Notic. Sáb. trasn. 1.30.

★ **SELECT LAVALLE. Lavalle 921. 35-0235.** Cont. 15.20, 19.10, 23.15 y sáb. trasn. 1.15: MAD MAX II; 13.10, 17 y 21: EL EXORCISTA. P.m.18.

★ **STUDIO. Santa Fe 2541. 821-5845.** A las 14, 16.15, 18.30, 20.45 y 23: HAIR. P.m.18. Un filme de Milos Forman. A las 16, 18.15, 20.30 y 22.45: Notic. Sáb. trasn. 1.

★ **SUIPACHA. Suipacha 442. 392-1195.** A las 13.15, 15.15, 17.15, 19.15, 21.15, 23.15 y sáb. trasn. 1.15: LA GUERRA DEL FUEGO. P.m.18. 13, 15, 17, 19, 21 y 23: Notic.

ALMAGRO

★ **BIOGRAFO UNO. Corrientes 4636.** Cont. 18.40, 20.50 y 23: La justicia por su mano; 20.35 y 22.45: Notic. P.m.18. Sáb. y dgo.: 14.5.

★ **PALACIO DEL CINE. Rivadavia 3636. 982-4818.** Cont. 14, 18.20 y 22.40: La luna; 16.15 y 20.35: Momento de decisión. Notic. P.m.18.

★ **ROCA. Rivadavia 3753. 812-1517.** Cont. dde. las 14.25: Más allá de la gloria; Un siciliano en Dinamarca; Notic. P.m.18.

BELGRANO

★ ★ **CABILDO. Av. Cabildo 2347. 784-3852.** Cont. 14.45, 17.20, 20.30 y 23 y sáb. trasn. 1: Victor-Victoria. Not. P.m.18.

★ **FANTASY. Cabildo 685. 771-0686.** A las 14.25, 16.20, 18.15: Notic. y La pequeña Lulú. S.r. 20.10 y 22.35: El bebé de Rosemary. P.m.18. Sáb. trasn. 1.15: All that jazz.

★ **G. SAVOY. Cabildo 2829. 781-6500.** Cont. 14.25, 16.15, 18.25, 20.30 y 22.45: Ardiente y napolitano; 18.05, 20.10 y 22.20: Notic. P.m.14. Sáb. trasn.

★ **LIDO. Av. Cabildo 3241.** Cont. 16.50 y 20.50: Bambi; 14.40, 18.30 y 22.30: 20.000 leguas de viaje submarino. S.r.

★ **MIGNON. Juramento 2433. 784-3899.** Cont. 15.10, 17.45, 20.20 y 22.50; Ellos no usan smoking; 14.30, 17.20, 19.55 y 22.30: Notic. P.m.18. Sáb. trasn..

BOEDO

★ **CUYO. Boedo 858. 97-6975.** Cont. 15.55, 19.30 y 23.15: La torre de los rehenes; 14.10, 17.35 y 21.15: Vuelven los 7 hombres. P.m.14. Sáb. trasn.

★ **GRAN SAN JUAN. San Juan 3246. 97-4293.** Cont. 16.20, 19.40 y 22.50: Una ardiente pasajera; 14.30, 17.50 y 21.10: Perversión macabra. P.m.18.

★ **LOS ANDES. Boedo 777. 97-4233.** Cont. 14.15, 18.30 y 22.45: Patrullero 777: 16.20 y 20.40: Quien encuentra un amigo, encuentra un tesoro. P.m.14.

★ **N. PALACE. San Juan 2461. 941-1723.** Cont. 14.50, 19 y 23: Ardiente y napolitano; 17 y 21: La última ola. P.m.14. Sáb. trasn. 1.

★ **NUEVO SELECT. San Juan 2540. 941-5908.** Cont. 15.30, 18.55 y 22.10: El último vuelo del arca de Noé; 14, 17.25 y 20.40: El zorro y el sabueso. S.r.

CABALLITO

★ **CABALLITO. V. Martínez 52. 431-0052.** Cont. 15 y 18.30: Vértigo infernal; 16.50: Vuelven los locos de la Séptima Compañía. S.r.

★ **MORENO. Rivadavia 5050. 90-4303.** Cont. 15, 19 y 23: Ellos no usan smoking; 17 y 21: Tres hombres para matar. Notic. P.m.18.

COLEGIALES

★ **ARGOS. F. Lacroze 3455. 854-0673.** Cont. dde. las 14.5: Más allá de la gloria; Un siciliano en Dinamarca; Notic. P.m.18.

★ **ATALAYA. Córdoba 4633. 773-0700.** Cont. 14.40, 18.40 y 22.40: Victor-Victoria; 16.50 y 20.50: Aeropuerto 1980 Concorde. P.m.14.

★ **RIALTO. Córdoba 4287. 86-8764.** Cont. 15, 18.45 y 22.30: Corrupción en el piso 19; 17.5 y 20.50: Las adolescentes; Notic. P.m.18. Sáb. trasn. 0.40.

FLORES

★ **AUDITORIO SAN ROBERTO. Bolivia 667. 612-0084.** Cont. Sáb. y dgos. dde. las 15.30. Lun. hasta las 18.30: Juntos son dinamita; El hombre araña ataca de nuevo. S.r.

★ **CONTINENTAL. Carabobo 945. 631-2218.** Cont. 15.40, 18.50 y 22.10: Una ardiente pasajera; 13.50, 17.10 y 20.30: Adiós, hermano cruel. P.m.18. Sáb. trasn. 0.10.

★ **FENIX. Rivadavia 7802. 612-8858.** Cont. dde. las 14.30: Notic.; Pasión de amor; Solo para adultos. P.m.18.

★ **GRAN RIVADAVIA. Rivadavia 8636. 69-1356.** Cont. dde. las 14.30: 20.000 leguas de viaje submarino; El libro de la selva. S.r.

★ **GRAND PRIX. Gaona 3263. 59-2551.** Cont. 15.15, 19.15 y 23.10: Ellos no usan smoking; 17.30 y 21.30: Alto, rubio y con un zapato negro. P.m.18.

★ **LOPE DE VEGA. Lope de Vega 1744. 567-4343.** Cont. dde. las 14.45: Ardiente y napolitano; Cinco para el infierno. P.m.14.

★ **PUEYRREDON. Av. Rivadavia 6871. 612-0389.** Cont. desde las 14: Más allá de la gloria; Un siciliano en Dinamarca. P.m.18.

★ **SAN JOSE. Rivad. 7350. 611-5989.** Cont. dde. las 14: Corrupción en el piso 19; 10: la mujer perfecta. P.m.18.

★ **SAN MARTIN. Av. Rivadavia 7060. 612-5416.** Cont. desde las 13.30: Vértigo infernal; Triángulo de oro. S.r. Sáb. trasn. 0.30.

LINIERS

★ **GRAN LINIERS. Avda. Gral. Paz. 44.** Cont. 16.5, 19.30 y 23: Ardiente y napolitano; 14.10, 17.50 y 21.10: Viaje al centro de la Tierra. P.m.14.

★ **GRAN ODEON. Montiel 160. 641-7673.** Cont. 14.25, 18.30 y 22.40: Corrupción en el piso 19; 16.30 y 20.35: Operación Dragón. P.m.18.

★ **MARTIN FIERRO. Avda. Gral. Paz 47.** Cont. 14.20, 18.40 y 22.50: La justicia por su mano; 16.25 y 20.50: 10: la mujer perfecta. P.m.18.

MATADEROS

★ **ALBERDI. Juan B. Alberdi 6169. 68-0496.** Cont. 14.15, 18.25 y 22.40: Patrullero 777; 16.20 y 20.30: Quien encuentra un amigo, encuentra un tesoro. P.m.14.

★ **EL PLATA. J. B. Alberdi 5751. 68-1118.** Cont. 15.50, 19.15 y 22.45: La torre de los rehenes; 14.20, 17.30 y 21: El búfalo blanco. P.m.14.

★ **GRAN BUENOS AIRES. Av. del Trabajo 5427. 68-2525.** Cont. dde. las 14.30: Locamente enamorado; El regreso del puño de la serpiente. S.r.

★ **GRAN LUGANO. Murguiondo 4062. 601-3457.** Cont. dde. las 14.30: Rocky III; El regreso del puño de la serpiente S.r.

★ **JORGE NEWBERY. Ex Lugano 1 y 2. 601-3457.** Cont. dde. las 14.30: Locamente enamorado; El mundo está loco, loco, loco. S.r.

ONCE

★ **LORIA. Rivadavia 3058. 87-1436.** Cont. 16.15, 19.50 y 23: Desnuda en la arena; 14.30, 18.10 y 21.20. Carne. P.m.18.

★ **MAJESTIC. Pueyrredón 230. 87-9636.** Cont. 13.45, 18.20 y 23: Corrupción en el piso 19; 16.10 y 20.45: El exorcista. P.m.18. Sáb. trasn. 1.30.

PALERMO

★ **N. ROSEDAL. Serrano 2454. 774-3101.** Cont. 16.20, 19.40 y 23.5: La torre de los rehenes; 14.30, 17.50 y 21.10: Bruce Lee, el invencible. P.m.14. Sáb. trasn. 1.5.

VILLA DEVOTO

★ **ACONCAGUA. Av. Gral. Mosconi 3260. 571-5208.** Cont. dde. las 14.30: Conan, el bárbaro; Duelo de valientes. S.r.

★ **EUROCINE. Nueva York 3336. 50-1443.** Cont. dde. las 14.30: Ellos no usan smoking; Con todos mis amantes. P.m.18.

★ **PARQUE. Cuenca 3250. 50-4448.** Cont. dde. las 14.20: El cielo puede esperar; Victor-Victoria. P.m.18.

VILLA URQUIZA

★ **25 DE MAYO. Triunvirato 4438. 51-1859.** Cont. 15.30, 18.50 y 22.20: La torre de los rehenes; 14, 17.10 y 20.35: El búfalo blanco. P.m.14.

★ **GRAN URQUIZA. Bauness 2506. 51-2135.** Cont. dde. las 14: Week end salvaje; Yo soy mía. P.m.18. Sáb. trasn.

GRAN BUENOS AIRES

★ **AVELLANEDA. Colonial.** Cómo vencer el alto costo de la vida; Vestida para matar; Disculpe... ¿usted es normal? P.m.18.
—**Gral. Roca.** Operación Dragón; Lo bueno, lo malo, lo feo; Super policía nuclear. S.r.
—**Maipú.** Patrullero 777; Papillon. P.m.14.
—**Mitre.** Ardiente y napolitano, Cinco para el infierno. P.m.14.
—**San Martín.** La torre de los rehenes. La muerte viaja a caballo. P.m.14.

★ **BELLA VISTA. Gran Pacífico.** La noche del chacal; Secuestro de un presidente. P.m.18.

★ **CIUDAD DE SAN MIGUEL. Mayo.** Corrupción en el piso 19; Pelea de fondo. P.m.18.
—**San Miguel.** Pasión de amor; Solo para adultos. P.m.18.

★ **CIUDADELA. Nvo. Ciudadela.** Emanuelle, amor en primera clase; La masajista; La noche viene movida. P.m.18.

★ **LA TABLADA. Martín Güemes.** Locamente enamorado; Regreso a la Cámara 36 de Shaolín. S.r.

★ **LOMAS DE ZAMORA. Avenida.** Kramer vs Kramer; El show debe seguir. P.m.18.
—**Coliseo.** Una ardiente pasajera; Tío Adolfo. P.m.18.
—**Español.** El gato con botas en el oeste; Las aventuras del osito Panda, Alto, pare y ríase. S.r.
—**Gran Lomas.** Poltergeist; Halcones de la noche. P.m.18.

★ **MORON. Achával.** Regreso a la Cámara 36 de Shaolín; El regreso del puño de la serpiente. S.r.
—**Morón.** Mad Max 2; El exorcista. P.m.18.

★ **QUILMES. Cervantes.** Una ardiente pasajera; Tío Adolfo. P.m.18.
—**Moderno.** Poltergeist; El bebé de Rosemary. P.m.18.

★ **RAMOS MEJIA. Gran Belgrano.** Ellos no usan smoking; Una mujer, dos amigos y cuatro amantes. P.m.18.
—**San Martín.** Ardiente y napolitano; Cinco para el infierno. P.m.14.

★ **SAN ANTONIO DE PADUA. Gran Sarmiento.** El exorcista; Operación Dragón. P.m.14.

★ **SAN MARTIN. Ateneo.** Tarde: El gato con botas en el oeste; La princesa encantada; Las aventuras del osito Panda. S.r. Noche: Week end salvaje, Las hermanas. P.m.18.
—**Gran Plaza.** Una ardiente pasajera, Tío Adolfo. P.m.18.

CRONICA, Edición de la Mañana. Registro de la Propiedad Intelectual Nº 25.415. Director: Mario Alberto Fernández. Redacción, Administración y Publicidad: Azopardo y Garay. Teléfonos: 361-1001/1051.

"SERIA EL CAMINO PARA CAPTAR A LOS MAS RENUENTES..."

La participación de la Iglesia Católica en la concertación influiría positivamente en algunas agrupaciones políticas renuentes a aceptar la propuesta del gobierno militar, estimó una alta fuente castrense.

La fuente señaló, además, que las pautas de la concertación serán giradas antes de fin de mes al Poder Ejecutivo Nacional.

Negó, ante una consulta, que existan "contactos concretos y específicos" entre la Junta Militar y las máximas jerarquías de la Iglesia Católica sobre el tema de la concertación.

No obstante, reconoció que "un eventual rol de la Iglesia en este tema podría decidir a algunas agrupaciones políticas a aceptar el proceso de concertación".

"Posiblemente, muchas agrupaciones políticas se negarían a aceptar la propuesta si ésta viniera directamente del gobierno", estimó.

Reveló que la Junta Militar remitirá las pautas de la concertación antes de fin de mes a la Presidencia de la Nación.

Explicó que entre las pautas ya aprobadas por los comandantes en Jefe de las Fuerzas Armadas se estableció que la concertación se concretará por áreas.

"La concertación no solo se realizará por etapas, sino también por áreas, manteniendo conversaciones con los sectores más representativos sin descartar a ninguno", concluyó.

IGLESIA Y DESAPARECIDOS

● Revelaron Enérgico Reclamo de las Máximas Jerarquías del Clero a la Junta, Mantenido en Secreto

Un enérgico reclamo en favor de las personas desaparecidas formulado hace cinco años por la jerarquía de la Iglesia a la Junta Militar, cuyos severos términos se habían mantenido en secreto, se ha hecho público en la segunda edición del libro **"Documentos del Episcopado Argentino 1965-1981"** que fue puesto a la venta en la víspera.

"El secuestro de una persona y su detención anónima no es admisible; por lo mismo, las autoridades deberían dar cuanto antes aviso a los familiares respectivos; de la calidad de detenidos sobre quienes lo están, aun cuando —por razones de seguridad que a veces pueden ser válidas— **no se pueda indicar dónde se hallan detenidos"**, dice uno de los tramos de la presentación.

● PROMEMORIA

El enérgico reclamo episcopal está contenido en un documento titulado **"Promemoria"**, entregado a la Junta Militar en noviembre de 1977 por los arzobispos de **Córdoba, Buenos Aires y Santa Fe**, cardenales **Raúl Primatesta, Juan Carlos Aramburu y monseñor Vicente Zazpe**, en su condición de miembros de la Comisión Ejecutiva del Episcopado.

Ese texto mantenido hasta ahora en reserva, no había sido incluido en la primera edición del mencionado libro, que contiene las pastorales, declaraciones, cartas y documentos emitidos por la jerarquía católica argentina en los últimos quince años.

En el prólogo a la segunda edición escrito el primero de octubre último, el cardenal Aramburu, como presidente del Episcopado, sostiene que **"al poner en un conjunto las enseñanzas del Episcopado"**, se ha pretendido **"no tanto rememorar circunstancias y hechos pasados, sino también mostrar cómo aquella palabra de los pastores del país es eco del magisterio supremo de la Iglesia"**.

La inclusión del documento entregado en 1977 a los miembros de la Junta Militar —**Videla, Massera y Agosti**—, constituye la mayor novedad de la segunda edición del volumen, puesto a la venta por la editorial Claretiana.

La presentación, una de las tantas que por vía reservada hicieron los obispos para reclamar por el problema de los derechos humanos, se realizó seis meses después de que el Episcopado publicara, en mayo de 1977, la llamada **"Reflexión cristiana al pueblo de la Patria"**.

● CARTA PRIVADA

Dicen los obispos en el documento ahora divulgado, que ya en julio de 1976, **"en carta privada a la Excelentísima Junta Militar, habíamos señalado una sensación de miedo que cundía por diversos sectores del país; lamentablemente debemos indicar hoy los mismo. Existe una especie de convicción subyacente en amplios estratos de la población de que el ejercicio del poder es arbitrario, de que se carece de adecuada posibilidad de defensa, de que el ciudadano se encuentra sin recursos frente a una autoridad de tipo policial omnipotente"**.

Al recordar que en su declaración pública precedente el Episcopado advirtió que **"se podría errar si, en el afán por obtener esa seguridad que todos deseamos vivamente, se produjeran detenciones indiscriminadas o incomprensiblemente largas, ignorancia sobre el destino de los detenidos, incomunicaciones de rara duración"**, añadía el texto entregado hace cinco años a la Junta Militar: **"Lejos estábamos entonces de sospechar el cuadro que después se nos ha hecho dolorosamente familiar: miles de denuncias de desapariciones de personas de las que, en la mayoría de los casos, se carece posteriormente de toda noticia. Este hecho tan lamentable y que nos vimos precisados a indicar en nuestra exhortación del mes de mayo de 1977, sigue hoy tan vigente como entonces. No solo no se ha tenido una explicación valedera de lo anteriormente sucedido, no solo no se ha levantado, aunque fuera en parte sustancial, el manto del silencio sobre lo ocurrido a tantas personas, sino que, con un ritmo que si se quiere algo menor, lo reconocemos, los secuestros y desapariciones han continuado sembrando la inquietud, el desconcierto y una honda sensación de angustiosa desesperación — tan propicia en el hombre para todo sentimiento irracional— en muchas familias argentinas"**.

Reconocía entonces el Episcopado que esos sucesos estaban originados en "la amplia gama de la subversión que llegó a amenazar la vida misma de la Nación" y por ello reiteraba algunos de sus pronunciamientos públicos de 1974 y 1975 en los que se condenaba severamente la violencia guerrillera.

Igualmente, el texto entregado a **Videla, Massera y Agosti**, repudiaba la participación de **"un sacerdote argentino salido recientemente del país, en una conferencia de prensa con los jefes de una de las organizaciones guerrilleras, actitud absolutamente incompatible con su misión sacerdotal"**.

Al formular otras puntualizaciones y sugerencias decían los obispos en el documento ahora revelado:

● SIN RESPUESTA

"Los familiares de las personas desaparecidas, o las diversas instituciones que se han ocupado de ellas, la misma Iglesia, al recurrir con todo derecho ante las autoridades, o no reciben a menudo respuesta alguna o, si no, se les indica que no hay datos sobre tal persona. Dicha respuesta, como es muy natural, si bien pudiera ser comprensible en algunos casos, cuando los ejemplos se multiplican hasta ser miles, engendra en los recurrentes una muy explicable desconfianza en la veracidad de la información e indica, en el mejor de los casos, una falla inaceptable en los organismos que el Estado debe tener para defensa de los derechos de los ciudadanos".

Se insistía, además, en que las autoridades deberían extremar los medios a su alcance **"para dar a las familias respectivas noticias fehacientes de quienes hubieran resultado muertos en todo tipo de acción de represión, puesto que, aparte del derecho natural de tener acceso a tales noticias, hay no pocas situaciones humanas de cónyuges y de hijos que necesitan saber cuál es su estado legal"**.

Otro aspecto fue señalado entonces **"con hondo dolor y preocupación"** por los obispos: **"Pareciera que en determinados ambientes —aun de las Fuerzas Armadas—, cualquier clase de intervención en favor de los derechos humanos fuera inmediatamente sospechable de connivencia con la guerrilla o con organizaciones subversivas o con ideologías contrarias al ser nacional"**.

Aún reconociendo que pudiera suceder que **"se use la defensa de los derechos humanos como un arma en contra de la actual organización nacional"**, ello no **"justifica que la lógica preocupación de los familiares, la benemérita actividad de alguna institución más allá de toda sospecha y, finalmente, la intervención irrenunciable de la Iglesia** (que faltaría a su deber si no se ocupara de este problema), **sean calificadas duramente, cuando no calumniosamente"**.

La presentación formulada hace cinco años a la Junta Militar, incluía también otras puntualizaciones críticas, como las que siguen:

—Al parecer hay sectores de la población que pueden expresarse libremente mientras otros no. Así se conocen declaraciones o tomas de posición de empresarios, mientras no se dan de las organizaciones de trabajadores.

—Parecería que el gobierno casi no pudiera tolerar la crítica de tal modo que también sobre este tema habría cundido el temor y no hubiera, de hecho, una efectiva libertad de expresión para los ciudadanos.

Se añadían, además, referencias a la situación socioeconómica, se sostenía que **en el mejor de los casos, todo salario ha disminuido su poder real de adquisición de bienes y que la salud y la educación ofrecían claros signos de grave deterioro.**

En la presentación que hasta ahora se mantuvo en secreto, los obispos alertaban sobre la "clasificación calumniosa de los hombres de Iglesia o la calificación irrespetuosa y errónea de su doctrina", a la vez que denunciaban que al presentar diversas exposiciones oficiales **"sobre los intentos de infiltración de los elementos subversivos, se ha hablado muy ligeramente de la infiltración en la Iglesia, dando la impresión al oyente de que dicho intento hubiera sido efectivo y probado, sin ninguna matización, e ignorando la clara actitud y doctrina de la jerarquía argentina al respecto"**.

"Los obispos reconocemos gustosamente la profesión de fe que los jefes y oficiales de las distintas categorías de las Fuerzas Armadas hacen, y valoramos en ella una de las garantías para la continuidad del auténtico ser nacional, pero nos vemos asimismo precisados a manifestar que dicha fidelidad a la Iglesia, como es sabido, tiene que encontrar su marco en el respeto a la jerarquía de la misma", decía el documento.

El ayuda memoria ahora revelado, al que la cúpula episcopal se atuvo durante la entrevista que a fines de 1977 celebró con la Junta Militar, concluía con estas consideraciones:

● CONTRA EL ODIO

"Cuando se trata de la exposición de la doctrina, la Iglesia es en ello maestra de la fe, y por lo mismo puede requerir la adhesión de sus fieles cuando enseña auténticamente. Por eso mismo, nos duele cuando, al presentar la doctrina sobre el respeto al Quinto Mandamiento de la Ley de Dios, con todas sus consecuencias, dicha doctrina sea no recibida o hasta menospreciada. No podemos, como cristianos, admitir que la respuesta para el odio sea el odio, sino el amor, con todas las implicancias que el bien común representa para esta doctrina. Por otra parte y fuerza es señalarlo, el bien común, tan trabajado hoy en la ética cristiana, no es el bien nacional, sino el conjunto de cosas que permiten al hombre alcanzar su realización personal en plenitud (incluido por supuesto, su fin trascendente). **Ningún derecho que emane de la naturaleza del hombre cede ante el bien del Estado: admitirlo sería admitir el totalitarismo".**

"Habríamos justamente esperado que la calidad de cristianos de los miembros de las Fuerzas Armadas hubiera producido una respuesta claramente cristiana a las exposiciones previamente realizadas. Comprobamos con dolor que no ha sido así. Ello sucede en desprestigio de la Iglesia que, por otros sectores, y cada vez más abierta y profusamente, es acusada de complaciente, o su jerarquía de temerosa, por no hablar con mayor frecuencia y no calificar públicamente con mayor dureza situaciones claramente no cristianas".

● ¡JUSTICIA!

"Los obispos —concluía la nota— **se ponen humildemente delante de Dios y con su auxilio tratan de cumplir su deber, procurando no añadir un elemento más de desconcierto o un catalizador que pudiera ser empleado inescrupulosamente por cualquier corriente política. Pero quieren dejar claramente expresado a las supremas autoridades de la nación su pedido, respetuoso pero insistente, de que se oiga su voz que reclama la plena vigencia de la justicia, como base indispensable para lograr los frutos que, con tanto sacrificio, las Fuerzas Armadas se han propuesto como meta".**

"SOLIDARIDAD, FORMULA DE RECONCILIACION"

El obispo de Quilmes, monseñor Jorge Novak, mencionó a la solidaridad como uno de los pasos imprescindibles para la reconciliación de los argentinos y en tal sentido puntualizó que "hay que rezar a Dios, ciertamente, pero si la oración no es acompañada por una actitud fraterna con el necesitado, es una oración falsa, es un engaño".

Monseñor Novak se refirió así a la campaña que iniciará Cáritas Argentina en diciembre y a las que realiza desde hace cinco meses el Obispado de Quilmes para asistir a los más necesitados, consistentes en colectas, ollas populares y otras acciones.

En declaraciones al programa "Tiempo Político", que se difunde por Radio El Mundo, el obispo sostuvo que estas acciones son "una fuente de reconciliación".

Instó a los que "tienen mucho o poco" a que se acerquen "al que en este momento nada tiene o muy poco, apenas para sobrevivir".

Recalcó que ese acto solidario debe ser hecho "mirando solamente al hombre, al hermano argentino y no si existen connotaciones políticas".

Dijo que de esa manera se descubrirá "en ese necesitado a un hermano" y se estará cumpliendo "un gesto de reconciliación de incalculable eficacia".

Comentó que los obispos dicen a los fieles "que hay que rezar a Dios, ciertamente, pero la oración que no se demuestra en una actitud de fraterna ayuda, de acercamiento al necesitado, es una oración falsa, es un engaño".

"Entonces —subrayó— esa actitud no tiene significancia y Dios la rechaza".

Por ello expresó que hay que llegar a la Navidad "quizás disminuyendo los gastos que alguien pudiera hacer, pero con la tranquilidad y seguridad de que sobre la mesa de otra familia argentina no habrá vacío sino que habrá pan".

"Justicialismo y Cristianismo"

CORDOBA, 4 (De nuestro corresponsal).— El arzobispo de Córdoba, cardenal Raúl Francisco Primatesta, recibió en audiencia privada al doctor Carlos Palacio Deheza, ex legislador nacional y titular del movimiento de no alineados del Partido Justicialista.

En la oportunidad, el dirigente político señaló la permanente adhesión del justicialismo a la doctrina cristiana expresando que todas las reflexiones insertas en el último documento episcopal "merecen ser elogidas ya que son portadoras de un gran sentido democrático, de orientación y de comprensión y preocupación en lo referido a la dignidad humana, defensa de los derechos, administración de justicia, libertad de trabajo y bienestar del individuo".

El cardenal Primatesta refiriéndose a un eventual acuerdo político expresó que "no será posible el intento si no hay concertación en los espíritus.